大同報
發行者 康德新聞社 新京特別市中央通四三
康德新聞社營業所 新京特別市六馬路三二
定價 一份 六分 一月 一元五角
廣告價 一行 三元
電話 總務局 編輯局 營業局
振替口座新京一〇七

日軍又攻下黃塘墟

蘆苞陷落在即

華南軍精銳連樹偉勳

【華南前線十八日電】向西江方面進攻之日華南軍精銳、冒炎熱之天氣、繼續前進不息、向蘆苞方面進攻之日軍首以空陸部隊猛攻黃塘墟、十七日傍晚、將其完全占領、繼則十八日晨、猛攻過邊、圍頭、至是日正午、將敵擊退、目下於社窖附近、展開激戰、蘆苞之陷落、僅爲時間問題而已

精銳突入合潤鎮

【太原十八日電】進擊林縣西北方地區之工藤、福井、田邊、安尾、吉田、宵柳等各精銳、於十七日、忽轉銳鋒、突然向盤踞合潤鎮第二十四集團軍司令部所在地實施奮擊奇襲、出乎意外之敵軍、爲之大亂、到處均被擊滅、吉田部隊、於十七日午後十時二十分、突入合潤鎮、直搗敵最後據點、龐炳勳僅携少數部下、逸向南方、目下日軍正追擊中云

敵將劉月亭率部投誠

渝新編五軍不攻自破

【太原十七日電】日軍安尾部隊、襲擊南部太行峻嶺、猛攻龐炳勳直系孫殿英新編五軍、十六日午後四時在寨底(林縣西北八粁)北側山嶽地區、有該新編五軍麾下暫編第三師長劉月亭、及幹部多名率領部下約四百名、向安尾部隊投降、翻然覺醒其抗日迷夢之劉師長在砲標四顧之陣地中、與安尾部隊長堅固握手、立即申述參加和平陣營之願望、同時對繼續無益抵抗之抗戰將士、命令即時停止抵抗、目下更督勵部下、糾合於各戰場中之兵士、急速參加和平陣營、如今捨却抗戰、有志再生之重慶將兵、陸續投降者層出不窮、於茲二十四軍殲滅戰、現已充滿微妙的空氣云

日泰經濟協定簽字 (左=結城日銀總裁、右=瓦尼特經濟使節)

日砲艦隊活躍

【漢口十九日電】出動於鄱陽湖方面之日海軍揚子江部隊砲艦隊、爲支援於海瑞(洪江北方七哩)上陸之陸軍○○部隊、十五日未明於○○隊長指揮之下炸破敷設於康山、海溪間之機雷○○個、一方海軍航空部隊、協助溯江部隊轟炸各處之敵並以機槍掃射地上、與以多大之損害、其他別動部隊、於撫家埠(瑞洪下流三浬)破壞敵陸之敵防塞線、而開闢自鄱江至廣信間之水路云

山東南方戰果

殲盡蠢動敵軍

【漢口十八日電】企圖侵入山東南方地區之敵第百十六師挺身第一隊及榮譽第一師之一部、因遭受日軍之包圍攻擊、已呈混亂狀態、十六日傍晚、企圖由龍家河東北方地區潰逃、日軍隨地捕捉展開壯烈之殲滅戰、截至十七日、綜合所獲戰果如左
敵遺屍四〇五具、捕虜二一

渝將領罔弗翹首和平

投誠之秦克武中校談

【浙贛前線十八日電】渝方浙西突擊縱隊以武康(杭州西北方五十公里)附近山地爲據點、從事擾亂杭州及附近治安、該隊第一總隊第三大隊長秦克武中校、及第七總隊參謀劉小山中校、深知抗戰非計、惟有和平始能救國、十五日率部携械、向日軍投誠、據渠二人談稱、第三戰區之抗戰陣容內、最近亦充滿和平空氣、將士無不渴望和平、吾等願率所部赴抗日部隊、遊說中日合作建設大東亞共榮圈之眞諦、俾盡綿薄以期全面和平早日實現云

日借與泰國二億圓

圓域資金確立堅實體勢

【東京十九日電】日本與泰國之金融關係、自大東亞戰爭勃發以來、益趨緊密、日泰幣之等價兌換及日泰間支付之決算、亦已實施、泰國今次擬將日圓加入於泰幣發行準備之中、乃由留日中之瓦尼特泰國經濟使節對日本交涉供給借欵、以備調濟圓資金之用、茲已決定由日本銀行供與二億圓之借欵、關於借欵協定及圓決算協定、已於十八日午前十一時、正式簽字、前者由日本銀行結城日銀總裁與狄列克泰國代表間施行、後者由日本銀行與泰國財政部間施行、日大藏省即日認可、並於當日午後〇時半、發表該協定內容如左、

今次借欵協定之內容、總額以二億元爲限、由日本銀行供與泰國、利息爲年利三分五厘、期限由締結協定之日起、爲五年以內借欵期限由於日本銀行及泰國互相協議、得以延長之、泰國以此二億圓、充當正貨換以前之英貨、充當正貨之準備、於是泰國由於成立此協定、今後可爲大東亞共榮圈之金融機關、而向圓域資金之途上邁進也

借欵要綱

【東京十九日電】十八日日泰間訂立之借欵協定要綱如次

△「借欵協定要綱」

一、日本銀行對泰國財政部同意借與以日本通貨總額二億圓爲限、自締結協定日起五年內得借入之借欵

二、泰國財政部、依上述行借欵時則右借入金相當金額、須記入日本銀行所設之泰國財政部名義存欵帳項(借欵帳項)貸方內、

三、泰國財政部由上述存欵帳項(借欵帳項)提出、然後由日本銀行買入金貨

四、泰國財政部對上述借入金額、須以年率三分五厘對日本銀行付息

五、泰國財政部借入之金額得於本協定締結日起五年以內、一次或分期隨時償還

六、本借欵借入期限及償還期限、得根據日本銀行與泰國財政部協議延長之

△「圓決濟之協定要綱」

一、日本銀行乃與泰國財政部間關於圓將決濟協定要項

一、泰國財政部於日本銀行本店開設存欵帳項

二、泰國財政府依該國滙兌集中制度出賣、或買入圓滙兌時、得以前記帳項之借記或貸記行之、

三、泰國財政部爲使泰國內日本側銀行之正常交易圓滑、如受要求時、無論何時、得依泰國法規所定、得將前記帳項貸記之圓貨作爲泰貨供給巴滋(泰貨)、或將前記帳項借記之圓貨作爲泰貨、收受巴滋

四、爲實行前記帳項總額右記(二)及(三)之圓滙兌而不足泰國財政府之必要額時、日本側銀行得另依協定之限度、承認前記帳項之透支

五、本協定自泰國滙兌集中制度實施日實施之

與日經濟携手

泰獲莫大補益

【盤谷十九日電】盤谷日泰兩國官民、接得日本借與泰國二億元之協定業已簽字之捷報、均不禁手舞足蹈、欣喜雀躍、謂該協定、與十七日泰側之發表相輔翼(使泰國經濟關係、益形緊密不可分、尤其泰國之財政通貨金融、獲如磐石之安、更堪欣幸不置者也

按最近通貨發行數字、雖已停止發表、但去年十一月末之發行額則可知爲二億七千萬泰圓、較諸發行準備之英鎊一億五千萬泰圓、美幣及日金爲一億三千萬泰圓、合計爲二億七千萬泰圓、實收百分之百好成績、嗣因大東亞戰爭其中之鎊及弗(美金)已失爲泰國通貨發行準備之機能、然因此次成立二億圓借欵協定、故泰國財政部如有必要、無論何時、均可借入日本銀行全資金或買入日金、以便充當自國通貨發行之準備、假使現在之通貨發行額、突破三億泰幣、亦可以殘存金準備及此圓資金之一部、再度保有百分之發行準備、而使通貨日趨安定云

行動緩怠被俘者多

暗示重慶抗戰力急遽低下

【南京十九日電】第三戰區自於浙、贛兩省展開殲滅戰後、已遮斷浙贛線之國內輸送路、並覆滅對日空襲基地、意義極爲重大、試觀蔣介石等渝側軍政首腦部及美英軍事代表與前線往來頻繁之事實、即可明瞭敵側所受打擊之大、同時最堪注目之點、即含有判斷大東亞戰爭勃發後敵抗戰力之貴重暗示、即

一、捕虜數比遺棄屍體多、作戰開始後二週內、捕虜達六千六百名

一、金華、衢州、上饒等敵防衛軍之指揮拙劣、並缺乏機動力、結果行動缺迅速

一、雖有蔣介石死守衢州之嚴命、及顧祝同之反攻命令、但均未實行、奉命側擊之部隊、活動亦極消極、由以上觀察、足證敵側之戰意已喪失殆盡云

○、國際品小摘五六

敵兵咸望昭蘇

【太原十九日電】自暫編第三師劉月亭投降以來、戰局急轉而爲卅三集團軍之擊滅戰、以寨底(臨縣西北八公里)爲焦點、展開新局面、歸順投降者層出不窮而未歸順者、似已完全喪失戰意、更依空中撒布綏有劉師長眞情懇切之勸告歸順傳單、潛伏於輸山峻嶺之敗敵、悉皆充滿走向和平陣營之望、其形勢有如潮湧滿溢於全戰線云

渝亟謀挽頹勢

敗況昭昭勢呈狂瀾難廻

【南京十八日電】今次浙贛作戰、予重慶以深刻打擊、由蔣介石親身赴前線督戰的事實看來、即可知重慶焦燥的情形、據情報稱、自今次浙東戰開始後、五月廿一日、白崇禧即偕同美軍事顧問馬哥達代將飛赴浙江、與第三戰區司令長官顧祝同以下將領協商作戰韜略、六月五日歸還重慶、蔣於是日即招開緊急會議、出席者計有白崇禧、馬哥達代將、何應欽、李宗仁、陳誠及英軍事代表史蒂威爾中將等、積極協議對策、其後、爲謀實施決定事項、乃派李宗仁、陳誠赴前線、但爲時已遲、夙誇爲金城湯池之衢州已告陷落、蔣後接訊大爲驚愕、乃於九日伴同白崇禧急遽飛赴浙江、招集前線將領、協議種種善後措置、一方並督促部下奮戰、而航空司令毛邦初於十日亦出現於浙江、然後又急返重慶、與軍政當局互頭等協議強化空軍問題、實施空陸一體作戰、配給新編成軍、浙省方面作戰指揮問題等、由以上種種、實可窺出重慶側恐慌之情形矣

摩勒斯巴 達爾文連遭轟炸

黑烟蔽日景物慘愴

【里斯本十七日電】據路透社墨爾本電稱、西南太平洋反樞軸軍司令部、十七日發表、謂日本航空部隊、十六日、復急襲達爾文、並摩勒斯巴、對其軍事施設、加以猛炸、該地數處起火、黑煙沖天、光景十分悽慘、澳洲側對此達爾文之轟炸、近日發表、自認自十三日以來、四日之間連炸不停、戰爆聯合大編隊之空襲澳洲規模甚大、乃前所未有云

毀敵機廿一架

襲荷蘭港詳細戰果

【東京十八日電】日本大本營發表(十八日午後三時三十分)據最近所發表之急襲荷蘭港詳報、日本海軍部隊、六月四日、五日、冒衝該方面特有之荒天、敢然攻擊、除將敵機二十一架擊墜及擊破外並將敵重要軍事施設潰滅大半

擊碎美反攻企圖

【東京十八日電】敗戰美國一點荷蘭港、因六月四、五兩日日本海軍部隊之急襲而潰滅、至是、美國之反擊企圖已化爲過去之夢、據十八日大本營之發表、更確認是役之偉大戰果、六月四、五兩日、阿留地安方面之天氣、極爲惡劣、細雨濃霧與怒濤相應、屢阻日海軍部隊之進擊、然日本海軍航空部隊、竟冒此惡劣條件、進擊敵基地上空、發見新銳戰鬪機十架後、立即全部擊墜、又擊墜双發飛行艇八架、超重爆機一架、雙發爆擊機一架、大型飛行艇一

德空軍襲莫斯科

痛炸軍事施設數處起火

【柏林十七日電】德軍司令部發表、德空軍大編隊、十六日冒蘇軍猛烈之高射砲火、大舉空襲莫斯科、痛炸該地東部及西南部之重要軍事設施、予以重創、多處發生火災云

確認母艦列號沉沒

美另造一隻襲原名

【布宜諾斯艾利斯十八日電】美海軍省十二日已確認航空母艦列基辛頓號之沉沒、近據合衆社華盛頓電稱、美海軍省十七日發表、目下在某造船所建造中之航空母艦一隻、仍命名爲列基辛頓云

佐藤大使

訪蘇外務次官做重要懇談

【庫比西夫十七日電】日佐藤大使、十六日午後赴外務部、訪問威新斯基外務次官作重要懇談、會見之後、大使復偕宮川參事官、竹內二等書記官及高橋通譯官外三名、遵空路赴莫斯科矣

利比亞三要衝

英軍撤退

【里斯本十八日電】據路透通信開羅電稱英軍司令部十八日公表謂英軍已自阿其尼阿、迭姆、及吉列則克利比亞三要衝撤退

英頻施譎計

徵用亡命外人

【里斯本十八日電】英國政府、爲以軍事目的徵用在英亡命政權所屬之各國人、已於十七日向下院提出法案、據此、比利時、斯洛代克、荷蘭、希臘、挪威、波蘭、瓦哥斯拉夫等之各國人、未編入自國軍隊者、再行召集軍編入英國軍中云

英戰費浩大

日需千二百磅

【里斯本十八日電】據路透通訊倫敦電稱、十七日美國所提出之十億磅約合國幣十七億二千四百萬圓之新戰費支出案、已由下院裁決通過於席上金谷斯列吳特財長曾說明英國戰費之狀況如左
英國戰費一週內約達八千四百廿五萬磅、最經協議之戰費即三月之十億磅亦將於來週用罄、本次之支出額以現在之戰費支出狀況觀之、僅可支持至九月上旬開戰以來英議會所通過之戰費總額與本次合計約達百億五千萬磅、最近戰費之平均額一日約一千二百磅

巴西設防潛網

準備抵禦潛艦

【布宜諾斯艾利斯十七日電】據里約熱內盧電稱巴西政府畏懼軸心潛水艦攻擊、決在里約熱內盧灣入口敷設防潛網、目下正進行準備中、防潛網使用的鋼製網可分爲兩種、一種是普通禦防網、一種是捕獲網、普通禦防網的本身、非常堅實、同時用錨牢定在海底、當潛水艦逢觸着的時候、有時能擋破而前進、有時也被阻止了前進、至於捕獲網則不然、它的本體非常伶巧、輕軟的繫在海底、當潛水艦向前開動時即或逢遇着的時候也不會感覺到的、捕獲網的上部浮在水面更繫着鈴子和浮標、這些東西能夠轉告潛水艦的去向、待警備船發覺了的時候、便要投以爆炸或者是計劃待其窒息力消失而浮上時再予以捕獲

小磯總督履新

【京城十九日電】小磯朝鮮總督、十八日午前六時五十分、自該地啓程、午後二時抵京城、遂赴朝鮮神社奉告參拜、嗣更、諸訪李王家、李鍝公家、李鍵公家、三時二十分登廳、對全體廳員訓詞、發下「顯現道義朝鮮」之諭告、四時半遷總督官邸

突入玉山城內的日軍決死隊

尤以敵軍油庫受損更重、已發生大火災、又大型格納庫一亦被炸燬、想所藏之飛機亦必陷於相同運命、對此日一方之損害爲五機、誠令人感佩不已云

廉明清正適訂行刑

第八次刑務長官會議開幕

於玆建國十周年之際、千載其興之時、司法部爲期戰時體制下之行刑事務之圓滑運營遂行、職場奉公、總動員之總力發揮計特自本十九日起在國務院講堂亘兩日間舉開第八次刑務長官會議(監獄長會議的改稱)其第一日(十九日)午前九時起參加會議者一同集合於司法部門前、首先參拜建國神廟忠靈塔十一時齊集於國務院講堂、開會如儀後、由張國務總理訓詞、然後合攝紀念影遂休息、午後一時再開、張司法部大臣、前野次長訓示王行刑司長、中井參事官指示四時閉會、第一日至此終了本日第二日九時開會對各項議案、提出審議云

美船一隻

在墨附近沉沒

【里斯本十七日電】美聯通信華盛頓電稱美國海軍省十六日發表有中型商船一隻在墨西哥灣受魚雷攻擊而沉沒

綠色的谷 (41)

山丁作 李紹周繪

第四章 (八)

「你是平康里住家，見過大的！你說呀。」

「我說出來怕嚇死你！」

「我看你連吹代謗！」

「你們捉摸那場多大吧！一翻場翻出個牛犢子來，牛犢子正在苴子底下睡覺！」

大家哄笑着，混身的疲倦被這種暢快的笑聲遣散了。

哄笑聲停止了，接着是誰小聲的哼唱，不久，場圃的各處，實着不成調的「馬寡婦開店」「狄仁傑趕考」「朱買臣休妻」一類的調門。

「好好唱吧！東家賞給你個老婆哪！」

唱聲不好意思的斷斷續續了息止了，於是，祇剩下「嚓……嚓……」的豆子聲。這樣一直到太陽落山，黃金似的黃豆從豆稭排擲出來，在西南風的空中打旋，跌落。

四

蒼茫的黃昏，保險燈在場圃四下亮起來了。

霍鳳巡視着場圃的各處，他看着長工們非常熱練而敏捷的工作，愉快的微笑着，站在保險燈的旁邊，看那燈爆着新的火花，聽着「吱吱」地燈花燒燒的聲音。

他從衣袋裡掏出大熊掌老婆遞給他的那封信。信封上寫着歪歪斜斜地「火鳳先生」四個字，把霍鳳的名字全寫成白字了，他想笑，然而卻不敢笑，他謹慎的從信封抽出一張信紙：被燈光照亮的字跡，是

「……我們明天夜半在北溝等你……」

馬倌劉成走近霍鳳，老更倌也來了，霍鳳把信收起來，他想起那隻斃在南場圃外的死狼。

「老更，去把狼皮剝下來吧！」

這老人立刻接受了這份工作，當他離開霍鳳到被遺棄狼屍的楊樹底下尋找的時候，他看見幾隻飢餓的狼正在背着那隻母狼的骨頭。

他慌張的跑回來，氣吁吁地說着，「這是什麼年月，狼吃狼！」吐沫揚在連毛鬍子上。

他告訴霍鳳說：

「這是什麼年月，我活了這麼大歲數，頭一次看見，狼吃狼！」

長工們紛紛向南場圃跑去。

小牛拉子匆忙的跑到豬圈，謹慎的數着自己管理的一欄豬。

長工們向牆外擲着石塊，盲無目的地擲着，小牛拉子也擲着。

霍鳳跑上碌碡的時候，狼已經散了，——還幾隻吃飽了肚皮的饑狼，一溜烟似的向下坎窳去。

「獸類的飢餓！」霍鳳想着，騎在碌碡的舖蓋上，

× ×

就在這天夜裡，下坎于七爺家的豬圈起了一陣騷動，小蓮聽見了，卻躲在屋裡不敢出來，豬圈被攫狼叼去了兩隻，老七爺嫁在坑頭，他週身發燃，嘴乾渴的發着零碎的囈語！

「狼─來─拉─狼─來─拉！」

他似乎熱餘那騷動的聲響，微弱的說着，他想從炕上爬起，小蓮恐慌的扶住了祖父，他說。

商業登記

● 滿洲中央銀行支行（一、因康德八年六月十三日行政區劃變更佳木斯市向陽大街二段地四號之支行變更如左支行佳木斯市中央區向陽街第二百四號

鄭家屯區法院

● 商號新設 一、商號 賀昌源 一、營業之種類 各種織物人絹織貨販賣 一、營業所 鳳城縣鳳城街文化區山東街門牌貳百貳拾號 一、商號使用者之姓名住所 鄭連璽 鳳城縣鳳城街文化區山東街門牌貳百貳拾號 康德九年參月拾九日登記

鳳城區法院

● 株式會社東邊實業銀行支店移轉 支店一、康德九年一月二十五日莊河縣大孤山中大街第三六號之支店移轉於左 地支店莊河縣大孤山街中正區中大街第五號 康德九年二月七日登記

鳳城區法院

● 合名會社永大油房 一康德九年四月一日社員之出資履行部分變更如左 王明耀 國幣五千圓全部履行 李慶民 國幣二萬五千圓全部履行 閻子英 國幣二萬圓全部履行 康德九年四月八日登記

海龍區法院

購買國債請到
強國富家
滿洲興業 滿洲川島屋 滿洲山一 滿洲野村 滿洲角丸 滿洲大商 藤本ビルブローカー

新京賽馬 春季第二次
六月 十七日 十八日 二十日 二十一日
晴雨不拘 一律舉行

自動車運轉助手募集
一、助手 若干名
希望對於自動車運轉有經驗者
右記募集助手希望者履歷書業證書並身分證明照片於六月二十三日午後一時前提交當部人事科隨時接洽是荷
新京順天大街
交通部大臣官房人事科
電二—三六〇六

脫離夫妻關係
啓者鐵鴻杰與妻韓宗氏近年來行爲不檢並染於嗜好雙方同意之下自九年六月二日經何車生律師證明脫離夫婦關係今後永無反悔女方無論與何人發生錢欵糾葛與本人概不負責特此聲明
新京平治街一八號 聲明人 張文魁

通信教授新式簿記
今值本會創辦十二週年故決行增刊數千學員渴望之……×

白話商業簿記
現已出版此後入會函授生均有免費享受之權利報名詳章函索時可附郵票六分寄新京中央郵政局內設私書函箱第八四號駐京大連銀行簿記講習會收即寄但同行地址須詳細寫

胃腸疼的最妙藥
老牌仁丹 歷史悠久

效力超群，衛生妙劑
立止頭痛，消除百病
獨對胃腸疼，
具有顯特的卓効
仁丹

司保明·眼藥

治 能
砂眼 火眼 粘眼 視力 一般眼疲勞 淚眼 衰弱 眼疾 均有效驗
全國各藥房均有代售
總發賣元 滿洲製藥株式會社

治淋得意丹
(武田牌)
滅淋·去濁·止痛
總發行 日本大阪市東區道修町 武田長兵衛商店
滿洲總發行 奉天市大和區春日町 滿洲武田藥品株式會社

全滿建國體操會
昂揚建國精神促國民體位向上
本年度第五屆

七月一日起舉行一個月

協和會爲昂揚全國國民建國精神、並促進國民體位之向上、養成國民之身心、以國營身於大東亞共榮圈之建設、所以由康德五年度起、由民生部弘報處關東局暨軍事各方面後援之下、例年舉辦全滿建國體操會、本年度已屆第五回、於去年度會決定仍於七月一日開始舉行至三十一日止、按例利用一日至三十一日間、全國參加人數、已達七百五十餘萬、舉行會場約四百處不單是各地青年學生全體一致參加、並有六十五歲之（滿系最多）亦行參加、對於本年度之建國體操大會之舉行、曾於十九日十時至十一時亦於協和會首都本部招集在京各關係團體舉行協議、一致參加

個人團體皆宜參加

例年夏季必在全國各省、市縣旗展開之全滿建國體操會本年度適爲第五屆、茲已定於七月一日開始、至同月三十一日止、計爲一月間、其實施方法、係由協和會市、縣本部通知管下各分會暨協議會、由職場分會、學校、協和青少年團、協和義勇奉公隊及其他希望各團體參加、個人方面、則利用晨朝、參數參加、而實施之、於每日午前六時半起約以半小時之時間、依無線電放送之號序而進行體操、今當大東亞戰爭之際、國民體位可以鍛練身心、昂揚建國精神、請爲有意義之佳舉

東亞重團結 滿泰當親交
鄭禹氏談話

已內定爲首任駐泰公使之前奉天市長現總務廳參事官鄭禹氏、於本月十七日來京、當日即到總務廳報到、鄭氏昨會發表談話如左『照片即鄭氏』

本人自康德五年就任奉天市市長以來、已將近四年間、大奉天市的建設、人口已倍增、蒙各界官民熱意援助得無大過失、實覺欣幸、今聞有蒙政府擢任駐泰公使之飭、今當大東亞戰爭邁進之際、我東亞各國々民之團結乃最重要的問題、東亞南端的泰國實爲興亞之要衝、故我滿泰兩國、應當結成一體、南北呼應、協力我親邦、建設新東亞、泰國雖然未去過、但是曾到過緬甸並且知道泰國內有友邦中國僑民極多、想亦無什麼生活不便的地方、余已將奉天市長的任務業已交代完畢、故乃晉京報告、三五天後、仍須歸奉整理家務以準備赴任云

緬甸通郵
各郵局均可辦理

伴隨南方共榮圈地域建設工事之進展、關於郵政網亦相併急速開拓、現在其由日本及滿洲、向非島、馬來、蘇門答臘、爪哇、舊英領婆羅洲諸地方、寄往之一般書信皆可在復辦理、所餘者僅爲緬甸、但今次皇軍對於全緬甸之戡定作戰、業已終了、是以乃定自今（廿）日起由滿洲國郵政總局於全滿實開始郵便之辦理、而今次所辦理之郵便、須特備爲書信及明片、郵費與寄往日本內地之費用相同、書信六分、明片三分、寄往地址須書「仰光野戰郵便局代交」、並須書明受信人及自己之住址、氏名、並須於信面添寫「軍事郵便」之字樣云

祈雨
國都般若寺

新京護國般若寺、於十七日起、至十九日止、在該寺內舉辦祈雨大道場、每日晨三時半起至午後八時半止、由該寺僧侶等二百餘名參集下、在大雄寶殿、禮佛六次、隨誦參拜祈降甘霖云、

長春縣今日舉行

長春縣公署體恤縣民之殷望定於今（二十）日由劉縣長及各科股長蒞臨之下、率領縣民、在卡倫龍王廟設壇祈雨希冀沛然作雲沛然下雨、以副農民之願望云

慰問開發戰士
熱省組慰問隊

特由省下邀集知名之士二十餘名、組成慰問隊、定月之二十五日與新京民生部取得連絡後、二十六日由民生部勞務司韓來祥氏率領前赴哈爾濱喀石撫札賚諾爾、海拉爾牙克石免渡河、齊齊哈爾王爺廟、克東河爾山、翁左索倫、大石寨等北滿地區、施行慰問工作、預定來月十四日過京歸熱云、

張總理壽筵
=十七日=

張作相氏赴錦州

張作相氏一行、已於十九日午前九時半、搭乘鴿號列車於對此感慨良深之國都新京而赴錦州矣

端節忙於酬酢

張作相氏一行滯京第四日之十八日適逢端午佳節、張氏等於當日正午十二時、臨乘參議之招待宴、於午後六時赴熙宮內府大臣公館之宴、陪賓有張國務總理大臣、臧議長、蔡經濟部大臣、于治安部大臣、松本秘書、金市長、並張海鵬、于芷山兩上將等、賓主交歡、就歸交歡頗極一時之盛云

司法部女青年團射擊大會

首都青少年統監部、爲發揚非常時局下首都女子青年尚武精神、特於所（十九日）午後二時、於司法部舉行司法部女子青年團射擊大會、司法部青年女團員全體參加、皆着運動服裝、精神颯爽、射擊每個成績皆甚良好云

警官好義濟貧

楊洪年、樂亭縣人、數月前攜妻子等四口來京、住於永長路與農客棧內、以買賣破爛爲生、嗣因傷害他人、犯罪入獄、其妻子以食宿所迫、三人均染重病、擬長通路警察署刑事王克紊之助、方得維持生活、前日楊妻稍痊、又至長通路署求助、經該署署長之斡旋、遂由市署社會股起下火車乘票一枚、並助予盤費十五元八角、該王刑事亦助資三元、流離無依之一婦二子遂得返故里云

聚賭

有鄧某等、於十六日在頭道溝城皇廟院內、特娃圖聚賭抽頭、聚集其賭徒三十餘名、大推牌九、被巡邏官發覺、遂往逮捕、賭徒多被商逃散、僅捉住賭徒某以外七名、新帶所嚴論後、給予其懲云

不畏夏之炎熱
建國忠靈廟神域清掃勤勞奉仕
第二期作業已開始

爲建國十周年紀念事業之一的建國忠靈廟神域清掃勤勞奉仕、第一期作業的奉天省三縣七市地方代表、業已完成工作、分別歸去、第二期爲吉林、四平、安東、錦州熱河等五省內各市縣地方代表之義勇奉公隊員、計二百名、已於十八日端午節午後已先後來京、十九日午後二時於協和會館、舉行地方部隊訓練入廠式後、即在忠靈廟開始勤勞奉仕工作、當茲炎夏季節、各地方代表隊員、毫無倦意云

石炭協議會
將舉辦「夏期能率增進期間」

煤炭爲產業開發萬般部門、我國目下正銳意求其增產、最近由於勞動力補給狀況之好轉、及勞務管理之圓滑、故出煤成績頗爲良好、石炭協議會、頃鑑於夏期炭礦勞動者之移動爲謀防止季節的減增起見、故決定援例於七八、兩個月間舉行「夏期能率增進期間」目下正準備中之將於全國各炭礦選出優良把頭及工人等於十月中招集於新京、舉行表彰式、由民政大臣及石炭協議、授與表彰狀及優良章外、並招待被表彰者、參觀博覽會等、他方炭礦於期間中並實施促進能率增進之挖掘競技等之職能競技、對勝者皆與以表彰、以期工人就業率之向上及採煤能率增進云

滿拓農公互遷

滿拓與農產公社于更換廳舍事宜、經數次之磋商、遂定於廿六日起互遷、滿拓公社移轉於現在之農產公社社址（即興仁大路舊滿拓本社）農產公社移轉於滿拓公社社址（大同大街康德會館）至於設在康德會館內之拓植委員會事務局亦將於九月間遷移

計量思想普及宣傳週間
獲得佳績圓滿閉幕

新京特別市公署、與新京商工公會主辦之計量思想普及宣傳週間、經由本社及各關係機關後援下、自本月十二日展開宣傳工作以來全市充滿計量思想之氣氛、週間內所舉行之講演電影之夕更呈空前盛況、由市公署及商工公會、組織檢定所、首都警察廳、計器販賣同業組合編成之指導班、在市內各主要地點、實施指導工作、結果收有莫大成果、再於寶山三中井、金泰、振興合各百貨店內、舉行之計量免費檢定、體重身長計量、及衡飾會等、均得到良好成績、迄至前日十八日、計量思想普及宣傳週間、已告圓滿閉幕

經濟相代表等赴桓

經濟部大臣代表石田工務司長、總務長官代表福田參事官、水電建設局本間局長石岡總務、藤原工務兩處長以下關係方面代表、爲參加今（二十日）在桓仁縣城外舉行之渾江發電所開工式、已於十八日搭乘午後六時二十五分車由京出發云

農村地區協議會
議案多圓滿解決
=各地區協議會已全部完了=

協和會首都聯合協議會準備根基之各地區協議會、至十七日已全部開終了、十七日爲最重要的農村地區協議會、當日午前十一時、在協和會館第一會議室舉行、屆時金部長舟田事務長及各關係機關代表、各農村地區代表協議員八十餘人、出席之下、國民禮儀後、全體公推大屯區區長王立藩氏爲座長、十一時半、開始審議議案、對於要請裝設電燈、電話兩案、均一任本部、宋家窯子設立郵局、及開通汽車之件、均當時解決、區事務所辦理民籍之請求、亦當時解決公共墓地之件、一任本部、修道路禮樂之件當時亦解決次對較重要性的春耕貸款案、對信用貸款、最高已可到六百元至於再提高之期望、必須俟儲金之增額、即目下儲金額之激增、來年度之春耕貸款最高額很有增加的可能對此案當時亦告解決最重要的農產物價格、及勞工賃金調整案、因農產物價格之提高乃全國的問題、必取決於興農部、對於除草期及收穫期農忙時的勞工賃金已規定不可超過三元、較其他工賃最高三元七角、可謂當局對農工已加重視、結果因該問題重要、有關全國、故乃決定提出首聯、最後之配給問題亦決定提出首聯、至午後五時許閉會云

營口海上警隊
後日觀船式
慶祝建國十周佳年

營口海上警察隊、爲慶祝建國十周之佳年、故定於後日（二十二日）午前八時於各方面代表之多數列席下在遼河々上、舉行勇壯絢爛之觀船式典、而于治安部大臣亦決定屆時蒞營參與式典云

南洋復興建設一日千里
未完成之阿桑河發電所
將繼續興工
完成後可得極大電力

【昭南市十八日電】荷蘭政府利用阿桑河水流、於三年前著手建設之大發電計畫、因今次敗戰、遂將工程停止、工程現場、現由日軍維持中目前實地調查該發電所之馬來軍政部顧問增永元也氏、十六日歸還昭南、談話如左

增元顧問談

發電所位於距阿桑河水源十六公里之地點、此地有所謂、維爾黑姆之第一發電所、於距此數公里之處有第二發電所預定地、因係急湍、故水力極豐富、第一發電所之落差、爲一百四十米、第二發電所之落差爲三百四十米、荷蘭政府、於三年前即已着手建設矣、第一發電所既已設置二萬二千五百基羅之發電機三架（其中兩架爲豫備）堤防及其他各種工程、平均已完成十分之二左右、但第二發電所尚未開工、查此種計畫、如按荷蘭之當初計畫而完成時、足能得〇〇萬基羅瓦特之電力、可遠勝於日本內地最大發電所所具之能力、其豐富充裕、令人驚嘆、且因水量豐足、所得電力、價值極其低廉、依個人私見、料想一基羅瓦特當爲二厘五毫內外、此計畫、自日本觀之、爲開發蘇門答臘及馬來之產業、是當必須完成者、故最近則將要求日本各專門家、組成調查隊而加以充分研究云

菲島鐵路復原

【馬尼拉十八日電】日軍鐵道各部隊、爲急速修復因受戰火以致不能通車之鐵道、以資增進菲島民衆之幸福計、於是努力於復路工作、頃已竣工、故菲島派遣軍十八日佈發布告、定於月之廿二日北部線（馬尼拉、仙莫爾其斯間二百（二十）軒）加巴那坦支線（增加、加巴那坦間三十七軒）南部本線（馬尼拉桑巴布羅間八十（?）軒）三線、開始通車營業云

日軍貸欵於宿務

【馬尼拉十八日電】爲復興美軍焦土戰術下之宿務地方、並救濟該地住民起見、菲島派遣軍今以〇〇〇〇萬菲幣之準備資金、借與菲島行政機關、以充宿務地方復興建設之用、預料宿務恢復戰前之狀態、已爲期不遠矣

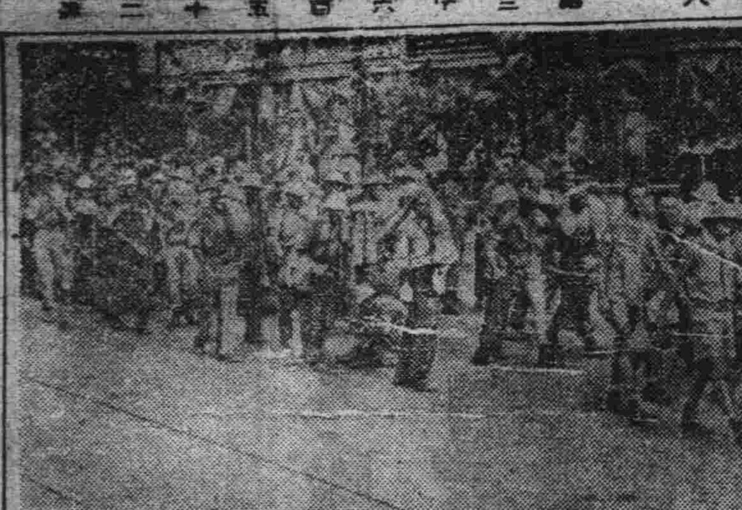

在韓茵來特司令官指揮之下被困於科列希德爾巴然絕望而作抵抗之美軍將兵、上月廿五日已被收容於菲律賓捕虜收容所、彼集近代科學精粹誇爲永久不落之要塞在日軍猛攻之前、幾全粉碎、故收容所在彼等成恐憾爲安居之所

一、俘虜一行行經馬尼拉市內

一、美人將校在載運車上（陸軍省提供）

儲蓄生利・國富家裕
·國民儲蓄實踐旬間·

"儲戶激增"
大馬路郵局長談

爲期達成十五億圓之儲蓄目標、國民貯蓄中央實踐委員會、舉辦國民儲蓄旬間、經官民之協力由十六日起連日收得良好之成績、茲據市內大馬路郵政局賈局長談話如下

儲蓄旬間

未開始之一日即開始辦理定額儲蓄、先於六月一每日前來本局儲蓄者、大有人在、每日能收到貯金、約在七千餘元、待至貯蓄旬間開始之後、每日驟然增至九千餘元之多、由此觀之、足徵國民理解貯蓄之意義、同時本局更組織四班勸募班、奔走各大小商店勸募

定額貯蓄

比一般貯蓄不同、利息既優厚對於國庫之利益亦莫大焉、蓋以一般貯蓄、殆皆係尚定額貯蓄、即一般儲蓄、自貯蓄旬間開始以來亦增加三百餘戶、貯蓄旬間開始時、恰值端午節、一般大小商店及人民等、皆在窘狀孔急、於貯蓄上、似稍有影響、預想節後必能增多也

總而言之

定額儲蓄利息既高於國家又有利益、對人民又無損失、考諸近日國民貯蓄熱之情形、誠乃辦理貯蓄前途之良好現象、希商民蓄力貯儲而聽國民儲後之亦必可云云

股票行市
前場（六月十九日）

▽奉天股票（短期） 收盤 大價 小價

銘柄				
滿取	[illegible]	[illegible]	[illegible]	[illegible]
新東	[illegible]	[illegible]	[illegible]	[illegible]
錦紡	[illegible]	[illegible]	[illegible]	[illegible]
新證	[illegible]	[illegible]	[illegible]	[illegible]
滿業	[illegible]	[illegible]	[illegible]	[illegible]
同新	[illegible]	[illegible]	[illegible]	[illegible]
滿鐵	[illegible]	[illegible]	[illegible]	[illegible]
同新	[illegible]	[illegible]	[illegible]	[illegible]
營紡	[illegible]	[illegible]	[illegible]	[illegible]
電業	[illegible]	[illegible]	[illegible]	[illegible]
同新	[illegible]	[illegible]	[illegible]	[illegible]
商新	[illegible]	[illegible]	[illegible]	[illegible]
新船	[illegible]	[illegible]	[illegible]	[illegible]
五品	[illegible]	[illegible]	[illegible]	[illegible]
鞍鋼	[illegible]	[illegible]	[illegible]	[illegible]
南滿	[illegible]	[illegible]	[illegible]	[illegible]
大興	[illegible]	[illegible]	[illegible]	[illegible]
電々	[illegible]	[illegible]	[illegible]	[illegible]
同乙	[illegible]	[illegible]	[illegible]	[illegible]
同新	[illegible]	[illegible]	[illegible]	[illegible]
新朝	[illegible]	[illegible]	[illegible]	[illegible]
特產	[illegible]	[illegible]	[illegible]	[illegible]
滿土	[illegible]	[illegible]	[illegible]	[illegible]
滿毛	[illegible]	[illegible]	[illegible]	[illegible]
大纖	[illegible]	[illegible]	[illegible]	[illegible]
同新	[illegible]	[illegible]	[illegible]	[illegible]
滿工	[illegible]	[illegible]	[illegible]	[illegible]
滿化	[illegible]	[illegible]	[illegible]	[illegible]
土木	[illegible]	[illegible]	[illegible]	[illegible]
東拓	[illegible]	[illegible]	[illegible]	[illegible]
瓦斯	[illegible]	[illegible]	[illegible]	[illegible]

▽大連股票（短期）

銘柄				
五品	[illegible]	[illegible]	[illegible]	[illegible]
滿取	[illegible]	[illegible]	[illegible]	[illegible]
大新	[illegible]	[illegible]	[illegible]	[illegible]
新東	[illegible]	[illegible]	[illegible]	[illegible]
錦紡	[illegible]	[illegible]	[illegible]	[illegible]
同新	[illegible]	[illegible]	[illegible]	[illegible]
郵船	[illegible]	[illegible]	[illegible]	[illegible]
同新	[illegible]	[illegible]	[illegible]	[illegible]
商船	[illegible]	[illegible]	[illegible]	[illegible]
新帝	[illegible]	[illegible]	[illegible]	[illegible]
日窒	[illegible]	[illegible]	[illegible]	[illegible]
日鐵	[illegible]	[illegible]	[illegible]	[illegible]
日石	[illegible]	[illegible]	[illegible]	[illegible]
鋼管	[illegible]	[illegible]	[illegible]	[illegible]
滿業	[illegible]	[illegible]	[illegible]	[illegible]
滿鐵	[illegible]	[illegible]	[illegible]	[illegible]
同新	[illegible]	[illegible]	[illegible]	[illegible]
大和	[illegible]	[illegible]	[illegible]	[illegible]
大纖	[illegible]	[illegible]	[illegible]	[illegible]
同新	[illegible]	[illegible]	[illegible]	[illegible]
瓦斯	[illegible]	[illegible]	[illegible]	[illegible]
滿化	[illegible]	[illegible]	[illegible]	[illegible]
土木	[illegible]	[illegible]	[illegible]	[illegible]
郊外	[illegible]	[illegible]	[illegible]	[illegible]
同乙	[illegible]	[illegible]	[illegible]	[illegible]

▽哈爾濱股票（短期）

銘柄				
滿取	[illegible]	[illegible]	[illegible]	[illegible]
新東	[illegible]	[illegible]	[illegible]	[illegible]
滿業	[illegible]	[illegible]	[illegible]	[illegible]
錦紡	[illegible]	[illegible]	[illegible]	[illegible]
電業	[illegible]	[illegible]	[illegible]	[illegible]
同新	[illegible]	[illegible]	[illegible]	[illegible]
大興	[illegible]	[illegible]	[illegible]	[illegible]

▽東京股票（短期）

銘柄				
東新	[illegible]	[illegible]	[illegible]	[illegible]
新東	[illegible]	[illegible]	[illegible]	[illegible]
同新	[illegible]	[illegible]	[illegible]	[illegible]
鐘紡	[illegible]	[illegible]	[illegible]	[illegible]
大新	[illegible]	[illegible]	[illegible]	[illegible]
日石	[illegible]	[illegible]	[illegible]	[illegible]

▽大阪股票（短期）

銘柄				
大新	[illegible]	[illegible]	[illegible]	[illegible]
新東	[illegible]	[illegible]	[illegible]	[illegible]
鐘紡	[illegible]	[illegible]	[illegible]	[illegible]
日新	[illegible]	[illegible]	[illegible]	[illegible]
新東	[illegible]	[illegible]	[illegible]	[illegible]
三重	[illegible]	[illegible]	[illegible]	[illegible]
安興	[illegible]	[illegible]	[illegible]	[illegible]

上海滙兌行市 法幣 對日幣 ［illegible］ 軍票對新法 ［illegible］

中銀賬尾 五日的中銀賬尾如左（單位千圓△印減） 紙幣 [illegible] 貸出 [illegible] 預金 [illegible]

家庭講座
少女底危機
冷梅

只要由你認識僅有的少女之中、你就可以由她們底身上、找到幾個通有的現象、這現象分析開來說、第一個是虛榮、第二個是浮躁、第三個是忌妒、

因爲「虛榮」在男人、以及中年以上的女人之中、也不能說沒有可是當一個妙齡的女郎、正在充滿了青春的氣勢、走上愛與事業的途上的時候、虛榮心的發展、就好像洪水潰堤般地沖擊着她底心堤、這時是最危險的、爲了要實現其理想的美夢、爲了找得玫瑰色的愛的果實、很容易被「虛榮」的意識、把整個性行給征服了、於是走過我們面前的那些失品放行的女人、便都被那「虛榮」之舊梁給推進了無底的深淵中去

按生理的變態來說、當青春期的女孩、最易生暴躁之念、尤其是外界的誘惑更足引起了一個潔白無瑕的少女的心、發生激動的龜裂、所以浮躁心的養成很容易阻止、一個聰明伶俐的女孩子的發展

至於忌妒的性格、在少女中固然也不能一概而論、然而少女懷忌妒心理的底確比皆是、這也不能不承認是青春期所給予她們的反應之一、不過忌妒的性行、足使一個很有希望的女孩、阻塞了上進之路、一發展便容易流於自是自傲不納忠言的狀態、

統括一句來說、少女們最好善自警惕一下玫瑰色的美夢、先可以不必做、一切能腳踏實地去幹、既使外界「物色之誘」也不至於「心亦搖蕩」了、

所以我大膽而毫不遲疑地肯定地說「青春勃動的時候正是少女們最大的危機」姊妹們！你們不想渡過這危機嗎？

現在讓我將增進健康美的方法、簡述於下：

一、早起早眠、晨起後須作簡單的早操、及短時的散步。

二、每日須有適當之工作、運動及休息。

三、勿暴飲暴食、及貪食困食。

四、不多用胭脂及口紅眉墨等化粧品。

五、不束腰、不戴耳環、不穿高跟鞋。

六、不憂鬱、不消極、須常抱樂觀。

七、多沐浴、使身體保潔淨。

八、每日須有適當之娛樂。

九、不吸煙、不飲酒、不作無益之消遣。

十、每日睡眠須絕對充足。

有了好體格 便是維護聖戰
盧克

愛美是婦女的天性、爲了愛美心理的驅使、甚至摧殘了自己的身體、戕害了自己的生命、亦是在所不惜的。例如過去束腰、纏足等畸形病態美的存續、那便是一個極好的例子。

其實、一個人的身體、原當本能的順應自然的生長、而再加以愛護及增進、如此而構成的美、那才是一種眞的美、這種美也可以說是自然美與健康美的。

時代已滑到一九四二年了、在此大東亞戰爭的今日一般婦女們該有一番新的自覺新的認識。第一當改掉那昔日畸形的病態美。從新作個新時代的新女性、勵行健康的美容。

因爲那「西施」型的美容已不見容於這個時代了、那不但會戕害你們的身心、且會有違於非常時局下節約報國的眞義。

假如你們將那節約下來的化粧費、用於儲蓄、或作國防獻金、這不但是盡了愛護己身的責任。而且還可以盡到報國的大職、這實是一舉兩得的事。

我倆的生活
藍葉

凡是一個人、大概都希望有一個好家庭、我也是一個人當然我也不能例外了。

我理想的家庭是這樣的；我的丈夫、不是甚麼大財主、他是機關裏普通的職員每月賺七十塊錢、我每月打字賺五十塊錢、兩個人合在一起是一百二十元、每月儲金二十元、一百元做生活費。

我們的家庭沒有三公六婆也沒有姑姐小姑、只有我和他兩個人、每天早晨我們同時起床、我們不在一個機關裏上班、誰下班的早誰先回來做事、協力燒飯、一塊兒做飯、午飯是携帶飯盒、飯盒裏高梁米飯。

我們不求吃好東西、也不希望穿華美的衣裳、我們最努力的是把大部分的時間用在學問的研究上、我們最喜研究的是文學、政治、經濟、一般的科學、其次是埋頭學習寫作。

關於寫作、我的丈夫頂好是先進作家、在這方面我可以跟他學習、當然、我學習的是他優秀的技術和形式、並不盡量追逐他的後尾、我們寫作、決不是爲了追求一時的榮譽、乃是對於時代盡一點兒義務。

我們不是書呆子、除了在書本裏找尋影響以外、要從實際的生活裏尋找豐富的經驗、我們也研究音樂、買一兩種簡單的樂器。

星期六這天下午不許出門要在家裏寫成一個完整的短篇、寫不成、寫到過半夜也不准睡覺。

星期日這天、我們要挽着手去逛大街、逛書局看百貨店、在咖啡店裏坐坐、到公園走走看看比較有意思的電影、訪訪朋友、我們要有許許多多氣同道合的男女朋友、和朋友見面、並不張口文藝、閉口文藝、我們要談世界的過去現在和未來的各種事……。

我們的家庭裏設備的簡單、決不像一般的家庭、櫃子箱子成堆成山、我們只要有寫字的桌子便知足了。

我們不希望住高貴的房子我們和一般小職員一樣、要住普通的房屋、家庭間所有的工作全由我倆公平的擔負的、我不給丈夫當奴隸、同樣的、我也不須要他給我當牛馬、我不願意像一般的女人那樣除了吃飯睡覺以外便甚麼也不追求了、我要爲社會爲人羣做點兒事情。

我們的家庭裏沒有寂寞和煩惱、也沒有愁苦和眼淚、所有的是快活的空氣、痛快的談話、有沉靜的寫作的時間、有計劃的遊戲、有進步有希望、有太陽、有光、有熱、有力……

衛生 少吃冰羔

賣冰葉兒的又滿街喊了、冰羔也在各賣店出售、人們在擦抹一臉汗又一臉汗、覺得只有吃冰葉子才行、尤其是小孩子們、更是吃起來不知節制、往往在夏天有因吃多冰葉兒而得病的、那麼大人們爲了自身、爲了孩子、應該限制一點、少吃點倒可以不要吃得太多爲妙。

毛呢衣服保護法

毛呢的衣服、不僅是你的夾袍、你丈夫的西服、還有小孩們的外衣等、蟲蠹開始繁殖、你應當知何保護它們呢？

第一、於每次穿着後、要用刷子將灰塵拭去、刷子不可過硬、刷時、一定要順着呢紋刷、否則會有損表面的、而且在最後的一次、恐防精細毛織品的受損。

遇有油污等、可用汽油棉花擦去、因爲油滲混塵土而成油垢時、則比較難除淨了。

第二、日常穿着的毛呢衣可暫放衣櫃內、但需防蟲蛀鼠咬等、普通講說來、衛生球或樟腦等只能防蟲、不能避鼠、爲安全計、最好把衣服檢查一次、將各處破洞修補完好、在陰處晾以油漆或糊以布也可以（漿糊裡要放些辣椒）。

在夏日收貯毛呢時最好先在風涼處晾些時、以後再檢視一次是否清潔弄淨後用報紙包裹貯放箱內較佳。

第三、遇有西式衣服時、最好用吊掛法存放、西服外衣用中式摺疊、常有皺紋走樣之弊、最好用架子支好掛在櫥中、上面再覆以布、以防塵土、如果屋中有凹進處時可利用做衣櫥、在牆上釘一片板、下面一橫柱將衣服掛好後、前面再掛一小幔帳這樣上面木板可作堆積舊雜物用、下面是很好的衣櫥、假如衣服懸掛櫥較適時、比摺櫥反更防鼠嚙的危險。

第四、毛呢衣服最易被毀傷所以在熨平時最要加小心普通以上面覆以溼布再熨較妥、西服褲或大衣袖褶有時可藉助於重壓來代熨燙、將它放在平板上、把褶疊好、重書或木板夾平壓重都可。

第五、毛呢衣服如過汚時用濕毛巾使它微潮、然後用衣服可用平常洗法、較細者也應送洗衣店洗刷、兒童的粗毛呢可改做成雙褲、此外過舊毛呢袍或童服、翻作起來很簡便更可改做鞋墊書包等、不過稍不得保護法了。

整容 斑痕治療

倘若臉面多斑、或雖而不潔的話、那麼你可用我們平常做菜用的茄子切成粉碎、放在洗臉的手巾上、用以擦臉、幾次後斑痕就可漸漸退去了。

大同報

發行者 康德新聞社 新京特別市中央通四〇 康德新聞社新京發行所 新京特別市六馬路三二
價目 一月一元五角 一份六分
廣告價 一行三元
電話 總務局 編輯局 營業局
振替口座新京一七〇

社說

蔣又對顧猛注强心劑

傾演漸敗潰滅之第三戰區司令顧祝同。向稱蔣部大將。但自上海南京徐州漢口各大會戰之役。或當正面之防禦。或負救援之使命。惟每每向後轉走爲拉森之能足而已。有戰皆北。無戰不失。而每輸敗塞之餘。必爲猛蔣之侍。巧避險尤。曠然面目。以欺其國。以欺其民。以欺其主將。無論其國與民是否皆受其欺。而主將之蔣介石則信之有素。奉爲爪牙。於如何狼狽奔潰。終還來投懷抱。未始非此大將依若嬰孩。誰能可貴之本色也。茲於浙贛線上又造向後轉走之新紀錄。而其他湘晉南並腹心各地將領。亦皆退如脫兎。不讓顧以避跡獨先。致蔣介石皇皇四望。殆皆與顧如一丘之貉。惟然於效尤之多。有雜泛濫者矣。遂又極思對顧每次敗後所注之强心劑。皆向者爲續命之湯。勉能成軍。於僻隅據地。小試鼠盜狗偷之抗戰使倆。乃於上月抄飛赴江西之上饒。親行督戰。對顧再施最後猛烈强心之劑。實以確保第三戰區之餘運。冀免漸然以盡。但同時又不敢自信。乃與白崇禧偕往顧勸。並仍設敗戰之今後對策。以分其責。蓋表面上以第三戰區爲聯合國全同作戰之基地。故與白愼爲籌措。而骨子裏實避祖顧敗戰之禍也。雖亦欲顧或憚白勢。稍作鯨狗上墻之勇氣。勉撑其崩頹耳。此等用意。固如司馬昭之心。路人皆見。是該第三戰區游擊隊第四支隊長楊啓順中校投降日軍所口述之事實也。夫以該區支隊長重寄之資。而竟毅然投降於猛白督戰之前。則其督戰之效。不亦可以想過半哉。蓋況病亟篤。雖和緩復起。亦莫如之何也已矣。

節水問題

養生之計。無論何事何物。皆須避免無謂之虛擲。是乃自然之理。莫可否認者。況事物上多一分之浪費。不但多耗資力而已。即取得之時間上。亦須多一分之需要。是時間經濟。亦不可不講也。乃常人不査。多以他物可講節約。至水之爲物。本屬取之不盡。用之不竭。此種見解。似無節約之必要。此種見解。未免惑甚。水固不竭不盡。而致水之時間。聚少成多。揆以寸陰寸金之旨。若社會人人每日少節一勺之水。與多費一勺之水。而綜合其需時之多。殆難勝計。若以此時間。合爲其他事業之勤勞。成就亦何可量。此節水之惟一要義也。至文明都市用水。水源之電力需要甚重。費水即多費電。是節水即所以節電也。深望都人有衆。瞭然斯理。公同節約。實爲至要。雖然。用水固不可不節約。而蓄水尤不可不豐富。必造成不竭不盡充實之量而後可。飲食洗濯皆不可以須臾離。而急難之際。禦災捍患。亦不可少。故鄙諺有「窮柴堆當水缸」之說。蓋所以備非常也。水之養生。當盛暑之季節。直視糧穀有過之而無不及。苟無水。即糧穀當前。亦莫得而食也。尤今兒戰方興未艾。前後方之防禦。其致一耳。防敵之道。水源關係莫大焉。倘僅依單一之機構。萬有疏虞。將何以堪。是尤方今文明都市之首要問題。不可稍忽者也。故對利用自來水之外。尤宜充實井水之設備。對此。關係當局亟圖善處。而市民諸位亦必善與協力。以策萬全也。芻議如斯。幸加考慮。

抗日陣營崩潰斷絕重慶聯絡
多年把持經濟今日壽終正寢
浙江財閥臨於沒落 (下)

經濟 在此政盛時代。各種金融業者所獲得之利益。實屬鉅大。然上海此種經濟繁盛現象。與資本主義之發展過程上所呈示之循環的繁盛現象。迥然不同。不過爲畸形的現象而已。是以終不免歸於末路。因相繼敗戰。政治的中心已遷移腹地之故。彼等浙江民族資本家所負擔之任務。亦隨之遷移於腹地。而積極參加抗戰陣營。至於金融機關之遷移於腹地。亦係即應生產聯關者之要求而實行者。然於上海租借地內稱本據之有力的財閥。當事變時。曾利用其時機。

力謀 擴張其資本。爲不能否認之事實。蓋彼等以凡有手段。謀與黨政權方面相勾通。故造成此外觀的繁榮。其後因貪婪性成。是以又走向投機之路也。

原來 浙江資本。因買辦性格之資本自革命成功以來。漸次塗以官僚資本之彩色。致其勢力。蒸蒸日上。其後因政府命其遷移於腹地。但彼等雖據有三十億、五十億之鉅資。並不用之於生產之開發。其所以躊躇逡巡而不進者。雖有種々理由。然爲其主因。浙江財閥之不協力動向。實當浙江財閥正在逡巡之際。不意現實之事態。突如現於目前。即因勃發大東亞戰爭。彼重慶政權所倚爲長城之美英金融勢力。已由中國完全驅逐。

自新 國民政府還都南京後。由於日華協力。占領地內之經濟。逐踏上復興之日程。此時切望浙江財閥。對國民政府及日本方面之占領地復興工作。予以援助。蘇生。作大東亞金融圈之一翼。開始活動。又法幣跌落之地位。此誠堪注目者也。資本之臭味而退居買辦資本之地位。

政府 近來規定以儲備券一元交換法幣二元之比率。准許交換。待至經過一定期間之後。即行禁止法幣之流通。而採取華中通貨統一之處置。加以腹地與上海之聯絡。隨同經濟環境之激變。與夫事變之進展已告斷絕。其金華附近之發祥地。又被壞滅。是時雖謂浙江財閥完全潰滅。亦無不可。

浙江 財閥已既喪失其人脈。縱有萬貫。業皆而逃外國。又有一人將其私產變更爲外國人之名義。然後逃出海外。是浙江財閥之運命與其活動。遂日趨窮途末路。雖以上海爲中心彼等所經營之地盤。業已歸於日本軍之掌中。此次因占領金華等處。其金華附近之發祥地。又被壞滅。故美國之危機。必將愈形深刻也。(完)

都昌敵前上陸後開始進攻之日軍部隊 (海軍省許可濟第五七七號)

塞巴拖堡一旦陷落
德軍完全控制黑海
蘇國境要隘大感威脅

德軍之夏季攻勢。席捲克里米半島。一鼓突入該半島要衝塞巴拖堡地區。刻下德軍之攻擊。極爲猛烈。塞巴拖堡之陷落危在旦夕。按今次德軍攻略克里米之意義。與黑海制海權問題有直接關聯。對土耳其之動向。大有影響。德軍如完全占領塞巴拖堡。則德側可於黑海獲得重要海軍空軍基地。反之。蘇聯之黑海艦隊。則喪失適當之根據地。惟有日歸滅亡而已。蘇聯艦隊以前曾喪失敖得薩、尼科來夫。刻赤等軍事基地。今如再喪失重大根據地塞巴拖堡。則所餘者僅爲高加索之諾渥羅夫斯克及靠近土耳其國境之巴統而已。而諾渥羅夫斯克因刻赤之失陷。已受德空兩方之絕大脅威。巴統其在德軍脅威下。已喪失安全性。殊非過言。且德軍之支配黑海乃欲確保其背後之歐蘇地帶。爲衝破英生命線之西亞細亞。開一捷徑。而使蘇聯危機四伏。故爾出此。德之、爲德蘇戰唯一焦點之克米里半島。已形成重大問題。

克里米半島廣袤二萬五千平方里。西與南面對黑海。東則與亞速海相對峙。該半島與大陸。僅繫以狹小之貝里科夫地峽。北岸爲低地。形成泥海。南岸海水甚深且極險要。氣候大致爲海洋氣候。惟因克里牛之南岸北方背山。可以防寒氣。夙爲蘇聯之避暑地。而著稱於世人口約百十萬。韃靼斯人爲其主要住民產物有農產物、鹽魚類、鐵、及煤油、石灰等。克里米自治共和國之首都爲甲森佛羅波爾市（人口約八萬八千）有由哈利叩夫直通莫斯科之鐵道更有塞巴拖堡、亞爾達、費歐特西刻赤等軍港商港。均係氣候溫和之良港。又於森佛羅波爾及塞巴拖堡間。有所謂避暑公宮殿之都市。該地一經陷落。德之克里米半島之塞巴拖堡。乃一軍事要地。則德之對蘇作戰。可以成功大半。

構成歐洲第二戰線
美英蘇意見一致
莫洛托夫於聯合會議報告

【莫斯科十八日電】蘇聯前所締結之英蘇軍事條約及美蘇協定。已經十八日之臨時聯邦最高會議批准。席上。莫洛托夫外務人民委員。作詳細之報告講演尤其力言點美國之援蘇信用貸款由於此次協定。已自十億美金、增至卅億美金。又與英美首腦部協議之結果。對於本年在歐洲構成之第二戰線。意見已趨一致。

所敗聯之不列顛放送局廣播十七日之北非戰況如次

利比亞戰線十七日激戰竟日德意軍除對多布爾克附近以外。對其他地區刻下英軍週向利比亞、愛哥爾特地區撤退中。

意軍發表戰況

【羅馬十八日電】意軍司令部發表

一、德意聯合機械化部隊。又占領愛爾亞地媽地區之敵要塞。據〇〇消息稱。近作主攻擊外。又以有力機械化部隊。猛攻多布爾克東南二百公里辛基來日克之强力英方防禦陣。目下正在激戰中。又耶爾加則拉地區。德意軍之一個師。出現於英軍陣地之正面。一方以野砲以及對戰車砲掩護之德軍部隊。目下正集結於多布爾克及耶爾阿透姆中間地區云

東部戰線節節前進
北非英軍瀕於末路
德軍發表

德意軍猛攻

【里斯本十七日電】據當地

【柏林十九日電】德軍司令部十八日發表

東部戰線

一、塞巴斯拖堡戰線之德軍猛攻該地最近代而有力之北部地區之主要要塞（包含高爾基要塞）已進至距港口三公里之地點。一方要塞南方之德羅馬尼亞合軍、已將頑强抵抗之赤軍驅逐於重要陣地之外。德空軍轟炸港灣地區、破壞倉庫及輸送船。

一、東部戰線中部地區、對戰線後方之散亂赤軍、仍在激戰中。

一、潑爾叩夫戰線之赤軍、十七日曾來猛攻、已被德軍擊退

一、被圍曼斯克港方面、德急降下轟炸機隊於戰鬪機隊掩護之下、轟炸敵輸送船。擊墜敵機十一架

北非戰線

一、北非戰線之英國第八軍已被兩斷、其一部已退至多布爾克、一方德國戰車隊、正追擊向巴爾地亞方面而敗走之美軍

一、多布爾克要塞南方戰區之德軍、佔領英基地及沙漠要塞數處、德意空軍予美軍部隊以重創

地中海方面

一、刻螃那的少校指揮之德國快速水雷艇隊於地中海上攻擊英護送船團、頗稱殊勳、即該艇隊雷擊英巡洋艦二隻、其中一隻命中魚雷二發、殆已沉沒矣。

該艇隊以前曾在利比亞海岸擊沉驅逐艦一隻、驅潛艇一隻及輸送船一萬五千噸

英德空軍損失

一、六月三日至十六日兩週間、英機損失三百零七架其中百卅七架係於地中海上空及北非喪失者、同期間德機僅損失七十二架云

意雷擊機活躍

【柏林十八日電】據德國通信羅馬電訊、意雷擊機隊、忽發現自亞歷山大向西方航

多布爾克陷於重圍
北非英軍僅餘退至埃及一條活路

【里斯本十八日電】北非戰線英軍、在羅梅爾將軍猛攻之下、屢戰屢北、據美聯社電稱、多布爾克、業經全然包圍、目下僅餘東至埃及之道路而已

【柏林十八日電】北非利比亞戰線、軸心軍佔絕對優勢、逐步猛攻、目下多布爾克之陷落、已迫眉睫、據德國通信稱、德軍已將多布爾克周邊之英軍團團圍住、英軍喪失軍需品、武器等亦累不勝數、如破竹、急進弗已、英軍勢、而軸心軍幽殘敵多數兵力而砲兵亦蒙大損害

在破壞的鐵道上猛射敗敵之日軍部隊 (江西)

建設猛進一日千里
居民解放傾心和平
渡邊馬來軍政部長視察談話

【昭南市十九日電】新嘉坡陷落以來、已四月有餘、蘇門答臘實不劣於第一期特點、馬來蘇門答臘之軍政、近已將邁入本格之階段、邁入本格之陷段、現已漸將過渡至新階段、爲對處此新階段、今更必須規定適切之指導理念及具體方策、故渡邊馬來軍政部長乃於最近耳十日間、巡視馬來各地、對地方當局者指定軍政指導新方針、十七日會見記者團、發表視察談話如左。

治安 初期之治安工作、因伴隨戰爭之進展、故以行使實力爲中心、今之治安問題、已入於以食糧爲主時代、即所謂「政治七分軍事三分」之階段、繼達至此種狀態、今爲三月間、如今日一大成功也

行政 行政上之根本方針、應採用「德治主義」、勿徒拘於法規、須時時顧慮變換之狀態、刻刻以實行對策之、當今日之行政採取實宜

民族 當地之華僑、必須刻苦眼糧、指導其、務須率先垂範、以身作則、日本人官吏之員數、每州僅限定十四五人前後、然必須各自發揮其最大限度之力量、如此、則原住民始能感佩日本人之精神力也

落後、不久曾前來獻納奉納金、今已達五千萬圓、將定於二十二日舉行獻納式、以此爲契機、華僑間已皆呈奮起之氣運、至於印度人間、均希望能獨立運動、以達

產業 關於橡皮鐵礦、米、等之重要資源、已有充分之整備、可隨時供應、惟求對住民之食糧問題、因以住民解放之觀點、

財政 馬來各地之物資、現在已達數百萬圓、剩餘金運用之方法、應屬於交通、經濟、救濟、食糧等各種手段、以期萬全、一日將強化經路輸送、謂之資本

對僑民之方針、凡對建設馬來新秩序無所阻害者、總對予以好意、俾使其協力大東亞建設之聖業、現馬來人皆甚歡迎日軍之進出、衷心希望協力日軍、誠爲可愛之民族、故對彼等須多加啓蒙指導、其他民族指導之根本方針對於民族以往英國所取之專以物資誘惑而不顧住民心意及態度妄施以自由主義之榨取主義決對排除而力謀鍛練其成爲具有强固之精神力及肉體力之國民、所幸者彼等之協力態度極爲强盛、然更須使彼等徹底理解日本與彼等同甘共苦建設東亞共榮圈大理想之偉意方可

取其橡皮及錫、以致使原住民無自給自足之力、而陷入不得發展之狀態、現日本之方針、恰與此相反、盡可能範圍內促進彼等自給自足、爲達成此目的、則應採取增產方策、積極使彼等開拓休閑地以及未開墾地等、並改良現在之耕種法、誘導當地民換種稻穀種子、一方並呼籲日本農民、赴馬來擔當指導增產、或使爪哇農民移住從事播種耕事宜、關於食糧對策第二方策、爲自其他地域輸入問題、關此自七月一日將强化鐵路輸送、盡以

交通 陸路交通最重要者、厥爲汽車問題、補充因戰爭而減少汽車、誠乃第一要務、同時汽油代用燃料之獲得亦甚必要、鐵路自七月一日起將增加火車、最近亦將運國之直通火車、各州現正大量激增、此外因痛感海上運輸之必要、故各州現正大量建造船中、此外關於日人問題、今後擬遣大批日人指導者來此、預定由來年四月起在該地區所開辦所「經營塾」、其對象爲政府官吏及學校畢業生、使受之

其他 此次赴馬來各地、深感於須以農夫之資格、參加住民之中、經過實行以後、逐次成爲指導者、期由彼等擔當手民衆之啓蒙運動、其後民智漸開、則由彼等倡導正確之民衆運動

心者、第一爲日本人之優秀性、蓋戰前此地之日本人人數既少、但未必皆係身分較高之人物、然此輩竟參加各地之行政、發揮偉大之精神力、此誠爲彼等擊來之所致也、如以此誠心向前推進則日本南方之經營、足可成功、第二所感者、爲當地人因長時間居於英國壓榨政策下、擇扎無暇、今始得日人以誠心相接、至爲感激日本協力、削候亦識云

羅·蔡今日又效楚囚
歐亞事態危急萬分
三次會見協議挽救

又於去年十二月二十二日飛赴華盛頓、協議在東亞擊敗之對策、而更勸致重慶及他國、於本年一月二日發定反軸心國聯條約、當茲英美陣營露顯不利之際、美英兩最高首腦又行會談、料來必係協議挽回頹勢之根本對策也

大西洋憲章八項宣言其次目大東亞戰爭勃發後、蔡奇爾赴華盛頓、關此美英均無詳報

【羅西十八日電】據哈瓦斯社華盛頓電稱、英首相蔡奇爾十八日抵美後、是日午後七時、在白宮與羅斯福作第一次會談、又蔡奇爾此次來美同行者有參謀總長阿朗卜爾克大將及伊兹梅少將云

兩敗揆會見
可各仲積鬱

今次會談主要檢討之目標、必將協議亞歐兩戰場當前緊急諸事態也（漫畫＝上羅斯福、下蔡奇爾）

會談當注在第二戰線

【東京十九日電】英國首相蔡奇爾、爲與羅斯福以下美國各首腦協議逐行戰爭之方策、今次突然造訪華盛頓、料來此次訪問華府、當與蘇聯外長莫洛托夫之訪問英美之詳情、雖尚未有所聞、但不無緊密之關聯、關於會議自英美蘇之會議推測之、該會議所取之問題、當亦不外爲第二戰線之展開並强化援蘇物資輸送等講求對蘇援助之善後措置、惟第二戰線之展開、就公正之中立國專門家之指摘觀之事實上決缺少實現性、且援蘇物資之輸送因最近有德空軍轟炸、屢遭

斯克故亦呈中絕狀態、是以其會談之結果不當如紙上談兵、不如以補塑迷瀕之問題爲中心、而對蘇聯暫作數衍而已故可斷言之、英美今次會談誠可謂政治之僞裝云

【里斯本十八日電】據路透社倫敦電稱、阿特利副首相十

英覆面委員會
新委員長

八日在下院發表、調查第五部隊活動之覆面委員會委員長、已任命龍登斯他公爵繼書柯巴接任、因前任者斯溫敦已轉任西亞常駐相云

荷蘭亡命女王
飛抵加拿大

【里斯本十八日電】據哥大瓦電稱、荷蘭亡命女王於十八日乘飛機橫渡大西洋、飛抵加拿大矣

西班牙將益近樞軸
外相往訪意大利成果堪注目

【羅馬十八日電】關於西班牙外相斯內爾之訪問意大利其目的及與意外相齊亞諾會談內容、當局一概避免發表對此、中立國消息靈通方面特作如左之推測、

斯內爾外相爲西班牙新軸心陣營首腦之一、擔之人物、且今次之旅行、率領外務部顯官多人、於法國會見拉瓦爾首相與海軍總司令達爾蘭後、更與意外相齊亞諾會晤、凡此皆係西班牙與羅馬之間、關於意大利之外交意欲進而作整中、至於日中、

交涉自河內赴西貢、大使於西貢協議要務後、擬再返河內、與總督府及總督府各首腦部折衝種種事項、於八月初旬歸還河內

美滲航空軍
組識轟炸部隊

【里斯本十八日電】據重慶電稱、參加中國戰線之美義勇軍航空部隊與中國派遣正規軍航空兵、今合併爲美陸軍轟炸部隊、指揮官爲其總指揮之下由作戰、當選列布爾恩歇大將就任爲指揮官司令官矣

秀澤大使赴西貢

【河內十九日電】日本秀澤特派大使、爲與南部仏印各方面協議要務、

另外、

都門東鱗

▲劉玉琛（吉林省高等法院長）十九日來京上摘金城旅社

▲韓星沫（錦州省行政科長）十九日來京、

英國巧於掩飾
意機爆擊船團

近之處、必將低減、勢將蒙影響於其海況惡化下、尤以最近其經濟、難免不影響美國之防也

【里斯本十八日電】意大利空軍、於地中海所獲得之偉大戰果、已自十五日至十七日間盛行報道、英方因發表相當之致使國民間、似受相當衝動據倫敦消息稱、十五日晚倫敦亦行廣播、於其方公表後、十五日晚倫敦亦行廣播開邏馬電訊、於該海戰中美空軍亦曾參加但並未發表交戰情形、嗣後至十六日、美海空兩者始協同發表謂、於地中海上已演成一大遭遇戰、但仍專事淹沒於掩飾其敗戰事實云

英艦傷二隻
意空軍攻擊後

【羅馬十九日電】關于意空軍在地中海猛攻英艦隊之戰果、據十八日斯泰法民通信丹吉爾電所傳其後之詳報稱意空軍在該戰鬪上判明對英戰艦馬拉耶號（三萬一千噸）及空母鷹號（二萬二千六百噸）同阿爾斯號（一萬四千噸）三隻、予以損傷。

美艦屢喪危機燃眉
改巡洋艦爲母艦不啻癡人說夢

【東京十九日電】據路透通信華盛頓電稱、美上院海軍委員銀林鍾及普斯達於十六日會見記者團時曾日『大型戰艦悉行中止建造、至於正建造中之巡洋艦皆改造爲航空母艦」

蓋美國自夏威夷海戰後、主力艦已喪失殆盡、故唯有恩圖利用航母集團戰法、以蘇奇襲日軍、但經珊瑚海、中途島兩海戰、敵之航母又幾告聲、所餘者祇不過一二隻而已、是以該兩人之發言、不啻如自暴艦隻缺乏之實狀關此、吾等應注目者、爲以下各點

一、傳說已中止建造六萬噸級戰艦五隻、據美國之發表係指門塔那級、但係中止正與工之戰艦歟？或係僅中止紙上的計畫、不得其詳

一、說是將改造目下建造中之巡洋艦爲航母、據美海軍之計畫公表稱、甲巡巴爾奇摩亞級一萬三千噸、阿拉斯加級二萬五千噸、而更有建造近乎巡洋戰艦之大型艦的計畫、因此若將其改造時、恐將能產生速力爲大之中型航母也、但於現實上、變更計畫極爲困難、且最近美國又處於鐵鋼資材缺乏之狀況下而又時時恐怖日本海軍攻擊本土、故大量生產並非僅以口舌所能辯別、如果若採取拖速主義、則性能一貫實難證

行中之敵輸送船團、正受護衛之巡洋艦等、護送船數十艘及巡洋艦等、護衛前進中、於是乃立即追捕之、發射魚雷、命中敵巡洋艦二艘、確認其中一艘之艦首已先行沈沒、此外更以魚雷命中敵驅逐艦一艘、該艦所蒙損害甚鉅、

電車車掌練習生募集
一、資格 須有國民優級於卒業程度以上之學力且身體健全滿十五歲以上滿二十歲以下身長一五〇糎以上之男子
二、提出書類 履歷書一通（小型寫眞一枚）身體檢查證
三、試驗 日語試驗 六月二十六日 本社
四、人到本社
五、受理處所 本社二樓受付
新京特別市豐樂胡同一〇一
新京交通株式會社人事係

自動車運轉助手募集
一、助手 若干名
希望對於自動車運轉有經驗者
右記募集助手希望者應附履歷書並寫眞於六月二十二日午後一時前提交當部人事科
新京順天大街
交通部大臣官房人事科
電二―三三六〇

失照聲明
因鄙人自置熟地十畝七分一釐坐落新京界北至河堰於民國十一年六月十四日所有地照四至… 外特此聲明作廢
孫太元啓

訂正
六月九日孫太元失照聲明四至文中「北至河堰」誤爲北至河岸特此訂正並希原諒

職員外出聲明
敝號職員王吳凡於六月十七日由中外出迄未回還… 概不負責特此聲明
新京西三道街十二號三春

丢失滙票聲明
於六月三日以大和銀行滙到奉天福源和國幣七百圓滙票業已丢失無論落於何人之手概作無效特此登報聲明
吉林市河南街
益友工廠謹啓

尋人聲明
劉玉潤字溫珠於大同元年自奉天省今已十八歲以上香信…滿州國錦縣高家屯 父劉太

新京浴池全部舖墊出兌
有願接兌者請至東三馬路長春池院接洽可也
電話（二）八四三〇番

內科 福合醫院 院長 李永孚
吉林市河南街

本廠聘請上海技師洗染機補
科目 洋服大禮服 綢緞紗羅皮毛纖維
△限期五天領取不悞
大光明洗染廠
新京市三馬路

聲明魚鰾補腎丸藥靈
廣濟藥房漢醫葛樹潤啓
大興山

專治羊癇瘋癲狂病
介紹 新京市…

補血强精丸

十寶丹
因氣因食 急性慢性 百服百效 霍亂暈人
所得病胃 去根治痛

滴水不可浪費！

大家必須勵行節用

市署印製傳單喚起民衆注意

在這樣非常時局下、負有興亞重任的我國、無論對於什麼物資、都應節用的、何況時不可缺的飲用水呢、新京特別市水道科、因期確保市內水道的充足起見、今特印製節省用水的傳單多數、由各區分會解組通知各民戶、務希遵照實行爲要、茲記其希望市民勵行的注意事項如左：

一、每人一天使用水不可過一噸油桶

二、不要把水栓放開長久不閉的使用

三、灑水時間外出的時候要把水栓閉好

四、工場用水不可使水道水

五、澡塘、道路、不可用水道的水

六、澆菜用水不要澆的過勢

七、因爲水道水有殺菌藥不可用之飼魚

八、不可用水道水來冷卻啤酒或汽水

九、必要用水時不可濫費

廉明公正惟允惟中 愼其奉公以正典刑

張總理於全國刑務官會議訓辭

第八次全國刑務長官會議、十九日午前十一時、在總務廳會議室舉行、張國務總理大臣致訓詞如左

國家設刑之官、自古以施刑之正任其責成、相仍之久、務而不弊、祇以爲常、其施刑之正也、固有不負律令之文、而及其窮力也、毋乃負立法之心乎、請言其惟、我國之政、以仁愛爲本、以忠恕爲用、自建國以來、一貫於此而百世無[illegible]者也、是以執法之官、莫不當體仁愛而矜其罪、推忠恕而斷其罪、證仁愛則得情僞之明、而民無枉屈之冤、推忠恕則得輕重之宜、而法無失中之弊、使犯罪者皆心服國法之嚴、而感國恩之寬、服於法自新之門也、不遇黑暗之憑途之戶也、導而納之光明之門戶、立法之心不亦厚乎、諸君任在刑務長官、其所職守、無論事之小大、令而莫不入於囚人之心、行而莫不切於囚人之身者、苟能以國家立法之心爲心、推之以仁愛、廣之以忠恕、則令囚人日開自新之門、月履遷善之戶、猶飢渴之易於食飲、務半而功必倍之、斷不容疑突、深望諸君、體認本末之所在、審辨覺嚴之所由、不致不濫、惟允惟中、愼其奉公、以正典刑而振綱紀、若夫保護刑餘之民、使之就本業而爲良善、必須特別講法、尤屬當務之急、願各防職司、設法禪勵、期其無遺憾、于茲機會預告、併望諸君之協力云

務希竭盡職責 具現王道政治

張司法相訓辭

張司法部大臣於第八次刑務長官會議席上訓示要旨如左

伏維 皇帝陛下當三月一日建國十周年紀念之日、渙發詔書、宣明我國倚親邦大日本帝國之眞義、諭我國民以宜益砥其所心、勵其所志、獻身大東亞聖戰、奉翼盟邦之天業、以盡報本之至誠、奉答趁國之明命、且於該日渙發恩赦詔書、聖德所施、澤及囹圄、帝恩之鴻大、唯有感泣零淚而已、諸位奉執行刑之大職務、官克使刑囚之人徹底帝意、而時局下之四千三百萬國民、更宜一致團結、舉其總力、同向完遂聖戰邁進、當此之秋、即刑囚者、亦不得苟且偸安、使知監獄乃國家生産機關之一部門、從事種營、作業、充做高度國防國家建設之一翼、不斷貢獻之實績、惟身爲受刑者、然亦爲國民之一員、盡其國民爲國應盡之實任、此乃當然者也、知勤勞即爲職乃爲貢獻國家唯一之途、用以振興國民意氣、驅揚時局下國民之覺悟、一意推進此精是爲希望不已者也、方今我國奉迎光輝建國十年、政治、經濟、法律等諸般設施、進展驚人、即行刑部門、亦由於各位之眞摯努力、發展之勢亦極顯著、惟前途遼遠、各位宜體斯意、力行刑之眞義、我庶自身實任之重大、粉身碎骨、王道行刑之眞義、邁進王道政治之具現、此尤所希望者也（照片＝刑務官會議情形）

緬甸已現和平曙光（照片＝在緬甸公路上、農人悠然自得地駕牛車行進）

第三回國民敎化 連絡協議會

新京國民敎化委員會、在這中國臣民欣歡鼓舞、高歌四野一致慶祝建國十周年之際、爲強化時局之要請、以國民敎化運動活躍之進展計、乃自本月十九日午後二時、假本市紀念公會堂、舉開第三回國民敎化委員連絡協議會、屆時出席者有王道書院副院長日高丙子郎、協和會指導部長、滿洲大同佛敎會指導部河村、滿洲朝鮮基督敎會指導者、回敎協會、博濟慈善會胡會長、紅卍字會會長、協和會中央本部坂井第三部長等四十餘名、銳意協議本年度事業進行方針、茲將其議事項誌左

▲各團體建國十周年慶祝行事之件

▲地方宣化工作狀況報告之件

▲敎化通信編輯整備之件

促進電信事業運營圓滑 研討徹底改善方針

將在總務廳招開懇談會

新京郵政管理局、以當我大東亞戰爭下、關於電信電話以及放送等之電氣通信業務實等重要、且其運營之良否、即與國家總力戰之完遂上、非特有關國民之日常生活、影響亦非淺鮮、因此該局爲謀改善運營之方法、定於本月二十三日午前九時、在國務院總務廳禮堂、邀請各方關係者、舉開懇談會、席間即以改善電信電話並放送等電氣通信業務上運營方法爲話題、與出席者、行以無隔閡之懇談、並聽取各方之高見、用作改善業務之參考云

東亞民族復興會 華南分會成立

【廣州十九日電】東亞民族復興會、前於上海成立總會後、華中、華北各地亦先後成立分會、其基本目的、爲在華南方面、亦在廣州成立分會、今後並以復興亞洲民族、並將聯絡華南各國等推動一致活動云

在郵局內行竊 分贓時被捕獲

[illegible]年四五歲、二十歲四平省懷德縣人、梁景五年十七歲、寬大省撫順市人、並無正當職業、行無定蹤、居無定所、每日浪跡街頭、浮華成性、緣此經濟方面頗成問題、所以二人狼狽爲奸、掏摸行竊、得贓任意揮霍、曾於本年四月間因竊盜被警檢舉、身入囹圄、終因其犯罪輕微、僅拘九日、予以訓誡遂釋放矣!!孰知被捕後二人仍不改前非、舊病復犯、於月之十八日於日本橋通郵政局以購買郵票爲由、乘機掏摸、窃有波多野子者錢包一個、內計國幣三拾四元一角、得手後二人分贓之際、被失主查覺、即將其逮捕送署依法懲治云

于治安相赴營 檢閱觀艦式

治安部大臣于琛澂氏、爲檢閱二十二日營口港海上警察隊建國十周年慶祝觀艦式、定於明日（二十一日）午前九時三十分、由京搭乘鳩號列車出發、前赴營口云

承蒙各方溫情招待 在京日程已經終了

昨首途各歸久別故里

張作相等一行

際茲建國十年之佳年、我政府頒發之『滿洲事變當時出國者容許歸來之佈告』、錫予國外亡命者以一大衝動、東北系人、現在中國各地之際、東北系人、正因經濟關係來手段、及北京滿洲國大使館樹事處及濟南、青島各領事館、均忙於此項事務、在此氣運之中、代表華北五十萬東北系人、曾在天津結成壬午同志聯歡社、以與我國因緣最深的張作相、湯玉麟氏等爲發起人、今清算十年間之流浪生活、更奮起自任滿洲國之一分子、並廣徵同志挺身大東亞建設之為榮、興還既然、乃有此次張作相、王樹翰、米春霖、佟兆元四氏、代表該社返回故鄉之舉、祭於十五日抵京、歸訪政府及關東軍等機關、致歸國之辭、現在京日程告終、一行於十九日各歸故鄉、滯京中因各方溫情相待、更覺祖國之心意乃益堅決、故誓盡全力於日滿華之提攜、此次張作相氏等之歸國、不但於建國十年之佳年、實爲建國之大慶事也、於此度過和氣藹々

募集有獎富國債券標語

一、趣旨　政府爲消化國債、吸收儲蓄購買力、自六月一日起至八月底止由經濟部發行、中央銀行及郵政局出售小額公債『有獎富國債券』本社爲闡明其發行目的、藉以昂揚國債之消化、激發國民之儲蓄心募集標語

一、方法　自每日收到之應徵作品中、選其一則、刊於報端、以資勝表（當選作品、一日一則、計十一則）

一、期間　自七月二十二日起至七月三十一日止

一、獎金　一則拾圓（債券）

一、收件　新京特別市東六馬路康德新聞社標語募集係

△主辦　康德新聞社

△後援　國民儲蓄實踐中央委員會

本社主辦

喚起儲蓄報國思想

募集"有獎富國債券標語"

本社爲向國民提倡本年六月一日起所發行之小額公債"有獎富國債券"並喚國民儲蓄向上起見、特舉辦募集標語、按有獎富國債券在日本發行者有中國事變特別國庫債券及報國債券、貯蓄債券等新式小額債券、已收有極大成果、今我國政府有鑑及此、遂由經濟部發行、而由中央銀行及郵政局販賣、其目標乃爲國債之銷化而吸收零細購買力、併喚起國民之儲蓄熱誠、其間依五次抽籤、一等一千圓、以下附有一千百八十三份獎金、杳票面五圓之新債券、其銷路雖不困難、但本社爲再推而促其暢銷計、特舉辦"有獎富國債券"標語、自七月二十二日至三十一日止凡十日內、每日自所收之應募作品中選擇一篇登諸報端、對於十日間之十篇當選者、各贈予十圓國債、更將當選作品贈予儲蓄實踐中央委員會、而向全國宣傳云

對外宣揚我國無限飛躍之國威

對外宣揚我國無限飛躍之國威、更能是正變十萬國外亡命者之對滿認識、今後因壬午同志聯歡社之勸向、對予東亞政府以一大打擊云

金省長設宴招待 張作相氏赴奉

【奉天十九日電】張作相氏於十九日午後一時四十分、乘『鳩』號快車離京赴奉、下車後受一別十載的觀契之歡迎、即赴大和旅館、略事休息、然後自二時訪市公署、省公署、日滿軍及各機關、致答詞歸來之謝辭、是夜自午後六時半起、於大和旅館、臨省長金榮桂氏之個人招宴、濟南重逢、不勝忻歡、於此度過和氣藹々

殺人者處死刑

李樹榮年二十八歲、四平省長嶺縣人、家住乾安縣、唱戲其三婦、前與杜荷子訂婚、嗣因杜荷子之父杜煥章、嫌其年長貌醜、竟借詞解除婚約、李樹榮於憤悔中、而起殺害杜煥章全家之決意、乃於康德八年九月一日午後十一時許、手持短斧潛至杜家、乘家人等睡熟之際、侵入室內、用斧猛力向杜煥章、杜劉氏、杜勤、杜儉、杜陳氏、杜遂子、杜荷子各頭部亂砍、致各人均負重傷、杜陳氏及杜遂子卒因傷勢過重先後死亡、該李樹榮旋即被警官逮捕送於新京地方檢察廳乾安分廳、經偵查廳實而提起公訴、經同級法院審理、於去年九月宣告判決、處以死刑、被告不服上訴新京高等法院、經同院審判結果、於日前仍判處死刑云

中央本部委員會

協和會中央本部委員會、於本月十九日午後四時、在該部會議室舉開、對於本年度各省重要省聯之運營事項、決定分別派本部委員參加、並對於省聯之運營方針的實施計劃、加以檢討、更因本年七月二十五日、爲該會創立十周年紀念之日、關於紀念事業舉行之要綱、亦實行研討、以外並對統制的情報之報、互相懇談多時、至七時許始閉會云

京市第五回陸上競技 選手權大會

第五回新京特別市陸上競技選手權大會、爲全國體育大會、及都市對抗預選會、定於明日（二十一日）午前十時在兒玉公園體育場內舉行、參加者多爲各特殊會社的職員、大學生外各特殊會社的職員、計參加預賽年二百餘名、各關閉至昨十九日已報名截止、最多參加者的女子選手團體太少、因爲市立女子國高均未參加、男子中等學校學生亦不多踴躍、高和中等兩校競者、其原因不外學校當局對於體育不甚重視、首都新京乃全國體育名選手的集中地、屆時必有新的良好記錄出現云

京艦球代表隊 昨已出發南征

爲參加全滿都市對抗之都新京艦球隊代表、已於昨十九日午前九時半由京首都南下、一行選手史藍隊長外十一名都精神煥發、有備必勝的決意、二十日二十一日在撫順參加都市對抗大會、預想必能優勝榮歸云

徹底防止百斯篤

定期實施鐵路檢疫

滿洲大陸將至氣候酷熱、正爲傳染病最易流行之時期也、故對傳染病之預防實不容忽略者、是以當局有鑑及此、乃三令五申力使全市市民一致施行百斯篤預防注射、惟自實施以來、勵行注射者、固占多數、但仍屬未行者亦頗不鮮、今爲期防疫之徹底計、定自六月二十五日起始、實施鐵路檢疫、凡於左開各區間內乘行者、如不攜帶百斯篤預防注射證、及所轄警察署長所發給之居住證明書時絕對不准乘車、但對物品之運輸辦理、不加鐵制、茲將限制乘車之區間列左

一、京白線　萬寶山一到保間各驛及各信號所

二、平齊線　洮南一三江口間各驛及各信號所

三、大鄭線　鄭家屯一木里圖間各驛間及各信號所

四、京濱線　松花江一蔡家溝間各驛及各信號所

（又）爲預防惡疫之流行爲嘻、將由二十五日起、實施鐵道檢疫、而茲更決定對於國有汽車路線、如京吉線、京九各線、以及新京特別市內各汽車停車場、亦同樣實行云

蒙人槍後赤誠可欽 向關東軍獻恤兵金

大東亞解放戰爭的爆發、震醒了全東亞各民族的迷夢、無不立時奮起、一致協力我親邦日本、我國的蒙系民衆是有尚武精神、和歷史觀念的、所以對於東亞聖戰都抱着沸騰般的熱意、有蒙疆縣欲以打倒英美的決意、呼在昨十八日午前十時、由蒙民代表三人持恤兵金一封到關東軍獻納、代與地熱意實令人欽佩云（照片＝蒙人向關東軍獻金時之情形）

各地區提出首聯議案

康德九年度首都聯合協議會定於七月二十八日起、至三十一日止、亘四日間舉行、而爲其事前準備會之各地區春季協議會及懇談會、已於本月初旬及中旬、先後舉開終了、並已分別決定提出於首聯之議案如次

◇東榮區

一、關于郵政局設置之件

二、物資配給圓滑之件

◇寬城區

一、關于官公吏剿絕之件

二、米穀配給之件

三、商工會及勞務與國會滿洲礦工技術研究所等會費之件

◇鐵林分會懇談會

一、加強自別組織和鐵林分會組織擴充之件

二、國民勞力供給強化之件

三、農、衆業流入都市防止之件

四、商業經濟實踐理論化運動之件

◇商工業懇談會

一、皮革適正配給要望之件

二、米穀用置關係之件

◇和順區

一、物資配給機構改善之件

◇大同區

一、上下水道之設置及道路改修之件

二、物資配給之件

三、住宅問題關係之件

四、中小商工業者轉業失業關係之件

◇長春區

一、關于衛生防疫之件

二、關于統制品配給圓滑化之件

三、關于防衛防犯之件

◇敷島區

一、關于時局之認識更一層徹底強化之件

◇順天區

一、建國精神普興之件

二、重要物資配給關係之件

三、住宅及附代設備之件

四、隣保組織之件

五、物資配給機構關係之件

六、代用食料品關係之件

七、統制品外之食料品防止偏在配給之件

◇農村地區

一、農作物之價格勞賃調整之件

二、重要物資配給圓滑機構確立之件

◇東光區

一、地球經度基線位置是正之件

二、重要物資配給關係座談會舉開之件

三、鐵林分會解消之件

公判[illegible]李樹榮自白犯行不諱、乃於康德八年十二月二十日宣告判決處以死刑、被告人不服上訴新京高等法院、經同院審判結果、於日前仍判處死刑云

東亞敎育大會 來月下旬舉開

民生部當局、爲慶祝建國十周年、並三日間、舉開建國十周年慶祝東亞敎育大會、會場原定爲新京白菊在滿國民學校、茲因故變更於新京西廣場滿鐵厚生會館舉開、又開已將屆出席者之在滿敎務部管下敎務員氏名決定云

開社會事業會 協議敎化事項

慶祝建國十周年之全國社會事業大會、中央社會事業協會、已定於本月二十二日二十三日兩日間、由協和會、民生部、在國都協和會館大禮堂會議室、及市公署禮堂、分場同時舉開、大會的舉開趣旨、主要是期望確立大東亞戰爭下、全國社會事業從業者之決戰體制、並研究當前之緊要問題、以舉東亞建設實質之實、預定中央及地方代表參加人數爲三百人、第一日（二十二日）午前九時在協和會館開會、首先爲開會式、有谷民生部大臣之致辭、在京各關係機關要人之祝辭、開會式終了、接續即舉行社會事業功勞者團體及個人的表彰式、十一時起開始總會之協議、按民生部大臣諮問事項、中央協會提出事項、及各地方提出事項、但均以社會事業之時局對策爲重點、午後二時起、爲部會、分第一、二、三、三個部會

▽第一部會是協議關於社會事業、兒童保護事業、及釋放者保護事業、等事項

▽第二部會是協議關於醫療保護事業、及經濟保護事業等事項

▽第三部會是專討論敎化事業

第二日午前仍爲部會並時局講演午後爲總會之閉會式云

今日的行事

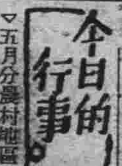

▽五月分農村地區一般民衆需用民鹽配給開始

▽萬壽供養塔起工式（午前九時於安民廣場南擧行）

▽第八次刑務長官會議第二日

絲絲大

▽…「飯者爲貴」這是馬祿課的話、無論什麼東西、要是人生必要的時、都應節省使用而不致浪費的、水的有用是不勝枚擧的、凡是有生物都是一時不可缺少的、水的原滿是最有利於吾人身體的、況當酷暑的、現在水更成了吾人必需物了、在事實有、可是多不滿潔、含有病菌的很多、自來水是經過許多濾淨手續並且還加入殺菌藥、價是吾人最衛生最有益的、可是因水價的低廉、許多人都因水價的低廉把自來水浪費去、

▽…現在本市當局已盡力提倡節水運動了、所以希望市民們都一齊實踐、不要等着馬後課、節水是和儲金一樣的重要哩

警局開懇談會

【奉天】市警務局司法科、於十七日午後六時、假座大和區設町公記飯店內召集全科日滿係官舉開懇談會、當時中村司法科長、常山搜查股長等全部出席云

股票行市

▽奉天股票（六月十九日）後場（短期）開盤　收盤　大價　小價

股名	開盤	收盤	大價	小價
滿取	[illegible]	[illegible]	[illegible]	[illegible]
新東	[illegible]	[illegible]	[illegible]	[illegible]
鐘紡	[illegible]	[illegible]	[illegible]	[illegible]
新鐘	[illegible]	[illegible]	[illegible]	[illegible]
滿業	[illegible]	[illegible]	[illegible]	[illegible]
同新	[illegible]	[illegible]	[illegible]	[illegible]
滿鐵	[illegible]	[illegible]	[illegible]	[illegible]
同新	[illegible]	[illegible]	[illegible]	[illegible]
紡紗	[illegible]	[illegible]	[illegible]	[illegible]
東西	[illegible]	[illegible]	[illegible]	[illegible]
滿亞	[illegible]	[illegible]	[illegible]	[illegible]
滿煙	[illegible]	[illegible]	[illegible]	[illegible]
電業	[illegible]	[illegible]	[illegible]	[illegible]
同新	[illegible]	[illegible]	[illegible]	[illegible]
商新	[illegible]	[illegible]	[illegible]	[illegible]
新船	[illegible]	[illegible]	[illegible]	[illegible]
五品	[illegible]	[illegible]	[illegible]	[illegible]
啟鋼	[illegible]	[illegible]	[illegible]	[illegible]
南滿	[illegible]	[illegible]	[illegible]	[illegible]
大興	[illegible]	[illegible]	[illegible]	[illegible]
電々	[illegible]	[illegible]	[illegible]	[illegible]
同乙	[illegible]	[illegible]	[illegible]	[illegible]
同新	[illegible]	[illegible]	[illegible]	[illegible]
特朝	[illegible]	[illegible]	[illegible]	[illegible]
特畜	[illegible]	[illegible]	[illegible]	[illegible]
滿士	[illegible]	[illegible]	[illegible]	[illegible]
無畜	[illegible]	[illegible]	[illegible]	[illegible]
滿毛	[illegible]	[illegible]	[illegible]	[illegible]
大機	[illegible]	[illegible]	[illegible]	[illegible]
同新	[illegible]	[illegible]	[illegible]	[illegible]
滿工	[illegible]	[illegible]	[illegible]	[illegible]
滿化	[illegible]	[illegible]	[illegible]	[illegible]
土木	[illegible]	[illegible]	[illegible]	[illegible]
東拓	[illegible]	[illegible]	[illegible]	[illegible]
日曹	[illegible]	[illegible]	[illegible]	[illegible]
五品	[illegible]	[illegible]	[illegible]	[illegible]

▽大連股票（短期）

股名	開盤	收盤	大價	小價
滿取	[illegible]	[illegible]	[illegible]	[illegible]
大新	[illegible]	[illegible]	[illegible]	[illegible]
新東	[illegible]	[illegible]	[illegible]	[illegible]
鐘紡	[illegible]	[illegible]	[illegible]	[illegible]
同新	[illegible]	[illegible]	[illegible]	[illegible]
同船	[illegible]	[illegible]	[illegible]	[illegible]
新帝	[illegible]	[illegible]	[illegible]	[illegible]
日蓄	[illegible]	[illegible]	[illegible]	[illegible]
日產	[illegible]	[illegible]	[illegible]	[illegible]
日礦	[illegible]	[illegible]	[illegible]	[illegible]
日石	[illegible]	[illegible]	[illegible]	[illegible]
滿管	[illegible]	[illegible]	[illegible]	[illegible]
滿業	[illegible]	[illegible]	[illegible]	[illegible]
滿鐵	[illegible]	[illegible]	[illegible]	[illegible]
同新	[illegible]	[illegible]	[illegible]	[illegible]
大和	[illegible]	[illegible]	[illegible]	[illegible]
大機	[illegible]	[illegible]	[illegible]	[illegible]
同新	[illegible]	[illegible]	[illegible]	[illegible]
新業	[illegible]	[illegible]	[illegible]	[illegible]
同新	[illegible]	[illegible]	[illegible]	[illegible]
新斯	[illegible]	[illegible]	[illegible]	[illegible]
新化	[illegible]	[illegible]	[illegible]	[illegible]
土木	[illegible]	[illegible]	[illegible]	[illegible]
外地	[illegible]	[illegible]	[illegible]	[illegible]
電乙	[illegible]	[illegible]	[illegible]	[illegible]
同新	[illegible]	[illegible]	[illegible]	[illegible]

▽東京股票（短期）

股名	開盤	收盤	大價	小價
東新	[illegible]	[illegible]	[illegible]	[illegible]
郵船	[illegible]	[illegible]	[illegible]	[illegible]
新鐘	[illegible]	[illegible]	[illegible]	[illegible]
鐘紡	[illegible]	[illegible]	[illegible]	[illegible]
新帝	[illegible]	[illegible]	[illegible]	[illegible]
大船	[illegible]	[illegible]	[illegible]	[illegible]
滿鐵	[illegible]	[illegible]	[illegible]	[illegible]
日產	[illegible]	[illegible]	[illegible]	[illegible]
日石	[illegible]	[illegible]	[illegible]	[illegible]

▽大阪股票（短期）

股名	開盤	收盤	大價	小價
大新	[illegible]	[illegible]	[illegible]	[illegible]
新鐘	[illegible]	[illegible]	[illegible]	[illegible]
新紡	[illegible]	[illegible]	[illegible]	[illegible]
東紡	[illegible]	[illegible]	[illegible]	[illegible]
日新	[illegible]	[illegible]	[illegible]	[illegible]
新鐵	[illegible]	[illegible]	[illegible]	[illegible]
同新	[illegible]	[illegible]	[illegible]	[illegible]
商船	[illegible]	[illegible]	[illegible]	[illegible]
鐘新	[illegible]	[illegible]	[illegible]	[illegible]
日安	[illegible]	[illegible]	[illegible]	[illegible]
三菱	[illegible]	[illegible]	[illegible]	[illegible]
三重	[illegible]	[illegible]	[illegible]	[illegible]

中銀賬尾（單位千圓△印減）十六日中銀賬尾：[illegible]

存金　貸出　預金　[illegible]

今天影戲

首都　今日公映　古裝武俠片　風塵三俠　主演 王元龍 余琳　新片預告 鐵窗紅淚

光明　今日公映　新新華全公司出品　秦淮世家　主演 周曼華 舒適 周起 夏霞　下期廿四日 新片奇情 風流冤魂

新民　六月十二期六　安琪兒 九月 [illegible] 仙君年 [illegible]

國都　今日公演　新華公司出品古裝武俠片　風塵三俠　十七日起至二十三日止連映七天　主演 王元龍 余琳　長短期優待券末日有效

海影星劇團　傳威廉領導　六月廿四日登台　男女廿餘名登臺表演

國泰　今日公演　新華公司出品情刺片　秦淮世家　十七日起至二十三日止連演七天　主演 周曼華 舒適　長短期優待券末日有效　下期公演 玫瑰飄零 主演 李麗華

昇春　六月二十日早場　魚藏劍 李鳳春　祭江 于亜南 張雲溪　草橋關 張筱賢 王美君　虎村 惡虎村 [illegible]　門寺 法門寺 [illegible]　晚場 [illegible]

刀片零售　印刷制版機

興農實業公司　大連市日本橋二二番地　電話三・二三〇六

寫眞銅版　亞鉛凸版　美術銀盾　機器商標

奉天製版所

奉天大西區大西街五段一八號　電話二一・三九九一番

驅梅聖藥

新・斯必類如神、即武田特製之驅梅聖藥、一般驅梅日新・斯必此劑之品質純良與治癒上之並無危險性質、莫不堪以保證、良以新・斯必之所有傳品、俱曾經極嚴密之化學檢查動物試驗並多數之臨地臨症考察以後、始行發售、故致大願推廣、以利梅毒治療、敬希醫家患家認明武田老牌、免招意外不測。

（包裝）　壹瓶壹六錠　各大藥房　參拾壹錠　均有經售

（ネオ・スピラルゼン）

新斯必類如神

經濟部發行裕民彩票中彩號票

第三十九回裕民彩票中彩號碼

康德九年六月十九日在新京特別市舉行第三十九回裕民彩票開彩茲將中彩號碼列左（甲乙丙丁戊己庚辛壬癸十一組共通）

康德九年六月十六日

經濟部

頭彩 壹萬圓(1)	三彩 壹千圓(1)
1,647	15,401

頭彩前後之號碼 五拾圓(2)	三彩前後之號碼 五圓(2)
1,646	15,400
1,648	15,402

二彩 參千圓(1)	四彩 壹百圓(12)
37,009	3,166
	4,743
	11,944
	13,248
	19,129
	21,107
	22,001
	22,045
	24,287
	24,770
	31,389
	42,551

二彩前後之號碼 [illegible]
37,008
37,010

五彩　五拾圓(24)

566　1,474　3,313　5,102　6,958　8,154　8,856　13,195　13,620　14,336　17,402　17,514　20,494　24,287　25,023　27,118　34,171　37,653　39,150　39,546　40,210　42,598　43,153　45,672

六彩　拾圓(120)

46　253　518　2,499　2,570　2,659　2,961　3,509　3,519　3,541　3,643　4,604　5,619　5,738　5,828　5,938　6,267　6,456　6,581　6,702　6,922　7,599　8,536　8,680　9,390　9,447　10,174　10,817　10,913　11,814

12,201　12,633　12,747　12,858　13,062　13,065　14,792　14,933　15,464　17,012　17,161　17,306　17,658　18,185　18,549　18,615　19,697　19,989　20,122　20,538　20,679　23,316　24,160　24,889　24,939　25,034　25,353　25,954　26,140　28,16[illegible]

28,703　28,726　29,515　30,627　31,261　31,826　32,248　32,302　32,359　33,403　33,835　34,758　35,089　35,718　36,000　36,861　36,078　36,435　37,211　37,345　38,360　38,567　38,587　38,793　38,814　39,155　39,310　39,592　39,593　39,769　40,426　41,087　41,526

41,788　42,019　42,395　42,820　42,919　42,935　43,321　43,439　43,477　44,371　45,018　45,119　45,470　45,904

46,225　46,800　46,806　47,301　47,473　47,557　47,602　48,223　48,279　48,606　49,033　49,305　49,787

七彩　五圓(400)

19　40　43　90　157　158　198　214　293　534　610　914　925　1,018　1,120　1,346

1,389　1,408　1,539　1,706　1,772　1,794　1,819　1,932　1,996　2,019　2,167　2,196　2,303　2,383　2,440　2,498

2,654　2,670　2,758　2,757　2,271　2,910　2,956　3,224　3,441　3,458　3,593　3,615　3,665　3,720　3,967　4,181　4,240　4,262　4,302　4,321　4,525　4,525　4,545　4,669　4,719　4,787　5,032　5,069　5,073　5,186　5,634　5,698　5,809

5,844　5,885　5,963　6,010　6,106　6,481　6,586　6,620　6,654　6,752　6,764　6,766　6,876　7,452　7,520　7,710　7,865　7,887　7,904　8,228　8,229　8,516　8,631　8,661　8,972　9,016　9,267　9,357　9,363　9,684　9,741　9,816　10,220

10,259　10,371　10,423　10,585　10,668　10,778　10,832　10,927　11,022　11,037　11,054　11,152　11,208　11,280　11,299　11,338　11,382　11,633　11,698　11,785　11,889　11,954　12,023　12,136　12,142　12,207　12,379　12,632　12,725　12,758　12,850　12,885　12,983

13,058　13,242　13,287　13,293　13,624　13,960　14,202　14,261　14,370　14,387　14,612　14,818　15,038　15,038　15,057　15,348　15,394　15,397　15,521　15,542　15,554　15,575　15,690　15,823　15,832　15,869　16,071　16,103　16,477　16,569　16,628　16,749　16,759

16,791　16,811　16,902　17,221　17,297　17,319　17,339　17,421　17,590　17,749　17,819　17,867　17,903　17,957　18,033　18,090　18,344　18,382　18,460　18,571　18,703　18,787　18,830　18,884　19,035　19,334　19,460　19,467　20,083　20,100　20,190　20,208

20,318　20,409　20,533　20,629　20,630　20,787　20,832　21,003　21,074　21,075　21,242　21,320　21,371　21,604　21,750　21,765　21,963　21,995　22,003　22,032　22,258　22,898　22,845　22,930　22,964　23,469　23,499　23,550　23,719　23,755　23,788　23,792　23,800

23,816　23,969　24,033　24,170　24,225　24,402　24,414　24,629　24,685　24,870　24,882　24,998　25,254　25,633　25,642　25,682　25,905　25,807　26,098　26,126　26,179　26,258　26,299　26,775　26,906　26,978　27,095　27,116　27,199　27,212　27,348　27,474　27,485

27,542　27,615　27,732　27,819　27,831　27,962　27,984　28,207　28,254　28,301　28,507　28,622　28,627　28,631　28,770　28,778　28,808　29,007　29,022　29,073　29,318　29,526　29,636　29,695　30,172　30,167　30,428　30,440　30,451　30,492　30,625　30,657　30,968

30,927　31,087　31,243　31,359　31,587　31,621　31,782　31,907　31,908　32,019　32,077　32,088　32,128　32,236　32,238　32,361　32,473　32,557　32,633　32,692　32,701　32,730　32,767　32,780　33,191　33,254　33,265　33,434　33,511　33,641　33,739　33,790　33,846

34,070　34,255　34,509　34,796　35,120　35,193　35,229　35,294　35,393　35,438　35,510　35,856　36,051　36,083　36,209　36,211　36,228　36,600　36,800　36,900　36,982　37,117　37,139　37,139　37,216　37,280　37,291　37,331　37,361　37,387　37,586　37,673　37,677

37,706　37,726　37,864　37,908　37,962　38,057　38,071　38,424　38,486　38,524　38,530　38,716　38,722　38,908　39,302　39,497　39,626　40,018　40,170　40,357　40,480　40,619　40,647　40,688　40,797　40,915　40,933　41,022　41,135　41,221　41,499

41,477　41,524　41,879　41,894　42,263　42,376　42,817　42,948　43,090　43,101　43,113　43,252　43,341　43,521　43,663　43,691　43,759　43,854　43,908　44,025　44,185　44,279　44,317　44,433　44,434　44,591　44,693　44,733　44,865　44,907　45,231

45,466　45,510　45,530　45,540　45,651　45,733　45,798　45,869　45,609　45,915　46,035　46,471　46,677　46,703　46,838　46,957　47,075　47,090　47,368　47,471　47,492　47,643　47,650　47,667　47,704　47,763　47,930　47,962　47,964　47,971　48,060

48,168　48,366　48,452　48,457　48,614　48,858　48,899　48,923　48,976　49,003　49,034　49,347　49,639　49,745　49,775　49,794　49,852　49,902　49,956

特彩（八彩）　壹圓(1,500)

[illegible]

各地通訊

研討農產問題
招開產業關係科長會議

【奉天】爲爭取多收穫獎勵及農產物增產、省公署實業廳、於本月十九日上午九時於省公署、召集各縣實業及實業科長開會、其討論事項如左、
一、本年度先錢制度支配辦法之件、
二、防旱對策之件、
三、糧穀增產對策之件、
四、其他、
當日由省實業廳長安集饗氏爲座長加以詳細討論云

紅卍字會成立週年紀念 將開慶祝祈禱會

【鐵山】世界紅卍字會、鐵山分會、自成立以來、已達一週年、對於昌明東方固有之道德、挽救人類當然之救濟、其成績已屬斐然可觀、該會自開會以來、以本年六月二十三日、爲該會成立一週年紀念日、同時屆於爲聖戰大業、而定々聖戰之皇運、當此炎大熱日之下正事擁護國運、更應乃致其虔誠之意舉行慶祝祈禱大會、已呈報關係機關、並通知各方、屆時定有一番盛況云

假冒報社行詐 商民勿受其愚

【鐵山】近來常有不逞之徒、冒稱報社名義、在市內各商號借捐款之名號、以派報爲名、聲言現在各報、均須預定一年、新書須預收半年報費、一般商號多有被其詐欺者、本月十五日午後二時許、市內千山站、發現一身着協和服、頭戴戰鬪帽、手持黑皮包、年約三十餘歲之滿人男子、到各商號收取六個月份之報費、其皮包中裝有多數領收證、上蓋大同報社報費社通用之圖章一顆、領收人手章、則爲「何宗實印」、有某某一家、當時未加注意、被其詐去六個月份之報費十一元、事後看出破綻、但已去遠、追尋無蹤、當報告警方、目下正在檢查中、望市民注意、勿受其欺云

秋季園蔬種子 調查共同購入

【海城】縣農事合作社、爲以一般農民、秋季用種子之蔬菜種子、(白菜、蘿蔔)擬實施共同購入、以期圖謀改良、同時已通知各農事會長得調查需要數量、迅速報告以便共同購入云

殲滅謀略匪團 五常警官建功受賞

【哈爾濱】於此大東亞聖戰下、負有確保省內治安重責之警務當局、此次殲滅殘餘之思想匪、高奏凱歌、盡情發揮警察官職責乃我國治安史上不朽之一頁、五常縣治安科當局自接得第二路軍殘匪謀略工作隊長所指揮之思想班潛入之情報、所以治安股長小林警佐爲首班由十八名精銳組成討伐隊、於間島警備科長及角盛五常縣副縣長等臨陣指揮下、自五月上旬起、即開始搜尋匪蹤、進旬餘、開匪團企圖逃赴牡丹江省寧安縣方面、於是乃不分晝夜、急追遠趕、遂於五月廿日將寧安縣管下老爺嶺之鹿山寨包圍、老爺嶺乃係千七百卅七米之高地、積雪五尺、人跡罕到之密林處、小林討伐隊冒着當時之颶風、士氣軒昂、猛烈進行討伐、雙方展開悲壯之戰鬥、計射殺匪團陶大隊長林成者連長以下七名、獲得槍七支、手榴彈三個、並宣傳單及其他匪團機密文書等多數、其後更繼行討伐、燒燬敵山寨三處、於卅日又射殺敵連長何某、對此偉勳之該討伐隊、特由滋本防衛司令官授與賞狀並賞金一封、並由谷口警務司長與池野省警務廳長各授與賞金一封、並小林警佐於關去係在北安省蹤滅鎮討伐堅提匪徒、國立偉大奇功、該由當局授與警察官最高功勞章、該氏現正從討伐工作之際材也、關此池野警務廳長談話如次、假此機會之機、不外因小林警佐以下討伐隊員均能打成一片、又能集結警察官職而開始其殲滅克遠成者也、該次功勳、洵討代鬼上級之一真、今後所謂五常之初期匪、已已佈確立、民心亦隨之呈明朗、然而我等獲得此次戰果、但猶須加倍努力、官民每力打成一片防遏此種思想的侵入、此乃余所切哭者也

汽車恢復通行

【通江】月之五日午後二時五十分、奉北汽車四平第一五六四號運轉手張志成(二四歲)車掌金連城(一八)因過失重大、開車失慎、傷死人命、覊押在案、官署高顯案鐵、定兼公昭雪、不使亡者寃沉海底、該公司刻正辦理善後、在十日又行開駛、每日僅到通一次、乘客無多、一時停即行開回、前車後事之鑒、望該汽車公司續者車、相一論價、即無形保護生靈、可謂交通道德云

建國殉職者 合祀謝靈祭 定於廿五日起舉行

【龍井】建國十週年慶典期間島省地方委員、爲答謝此建國十週年之佳期、追懷建國殉職之日滿人物故者之偉業、並頌揚英靈致感謝之誠起見、特規定於本月二十五日午後一時起、在間島四縣昭忠祠前舉行合祀祭、二十六日午後一時起延吉街大和國民學校庭舉行神式之謝靈祭、茲已函知各公私機關團體屆時前往參加云

縣勤勞奉仕隊 各員完成重任

【資縣】査自協和會組勤勞奉仕隊結成以來、已數月矣、當即實施奉仕、均顯然英勇姿態、爲國獻勞、終日孜々、不惜其精神誠堪嘉許、其本縣內奉仕工作按所預定之期而早完二十日有餘、於月之十二日晚九時許、各縣局精神萬全而完成使命在各機關長及學校師生並商民等熱烈歡迎之際由工作地凱旋矣、次日由街長李芳亭氏代表商民設宴以表謝慰之忱云

慈恩寺祈雨祭

【奉天】本年由入夏以來迄未降透雨、天時亢旱尤以小麥之缺雨爲甚、故鄉間有祈雨者、而奉天市慈恩寺、爲人民祈雨以邀天佑、於本月十七日起通建三日道場、於十八(端午節)正午於該寺邀請各機關長官親臨拈香以祈早降甘霖云

劃定富裕、依安縣境 科長偕同職員下鄉

【依安】本縣位接龍江省富裕縣之一部、因地避民稀之關係、致界線尚有不清之點、邇來本縣基於發展建設諸情況、勢有詳細清理之必要、故本縣行政科長池懷圖氏、親帶同職員澀境、與富裕縣當局、接觸調清界限、設立界標、以重守境之任云

追悼學生大會

【鐵嶺】市公立北關國民學校、四年生初慶章、年十二歲、係市署初行政科長之次公子、該生大資聰穎、勤而好學成績卓著、誠一優良兒童、前忽患腦疾、謹療無効、不幸短命而死、噩耗傳來、師長之哀悼、有如仲尼之哭顏回、月之十三日、全體師生於三官廟前、舉行追悼會以慰英靈云

副縣長赴北滿 慰問勞工

【西豐】本縣派往北滿之勤勞報國隊、業經先後派赴黑河省孫吳一帶就勞、縣當局爲慰問勞工之疾苦狀況計、特由副縣長小田貢氏、及更刻村長王紹宗等、攜帶大批手巾手套等慰問品前往北滿慰問勞工、以昭激勵云

議案整理完竣 錦州省聯廿二日開幕

【錦州】康德九年度錦州省聯、將於月之二十二日至二十四日、在省公署講堂舉行、議案共爲二十三件、如下

△第一部 關於驅掃建國精神事項(思想、文化、教育、保健)
一號、關於統一對於大日本帝國親睦之件
二號、關於確立新商工道德之件
三號、關於國民高等學校及實業學校設立之件
四號、關於國民高等學校增加之件
五號、關於國民高等學校增加之件
六號、關於女子國民高等學校學年延長之件
七號、關於在滿鮮系學生徒轉學及入學之件

△第二部 關於民族協和實現之件(民族、組織、制度、法規)
一號、關於商工公會機構改革之件
二號、關於行政官吏轉任之件
三號、關於縣旗行政區劃變更之件
四號、關於地籍整理錯誤訂正之件
五號、關於要望設置義倉之件
六號、寄留法制定之件

△第三部 關於完成國民動員事項(治安、訓練、通信、交通)
一號、關於促進國防道路建設之件
二號、關於改築白走樹屯鐵道橋梁之件
三號、關於在羅城村設置國境驛之件

△第四部 關於國民生活向上事項(農林、牲畜、拓殖、鑛工、金融商事、公課、勞働)
一號、關於貢獻獻納運動之件
二號、關於民食配給之件
三號、關於先錢制度之件
四號、關於特用作物價值提高之件
五號、關於食鹽之配給之件
六號、關於勞工待遇改善要望之件
七號、關於地方金融圓滑化之件

上述議案處理系員會處理、預想其中上程議案、當局左開九件
第一部三號、第二部一號、同四號、同六號、第四部一號、同二號、同三號、同六號、同七號
尤其將重點置於關於民食配給之件、關於先錢制度之件、關於勞工待遇改善要望之件等三件、是爲今年度省聯之中心議案、其他十四件、當以文書回答而處理云

見學兵營生活 國軍家族將結成視察班

【齊齊哈爾】滿洲軍人後援會龍江省支部、根據軍事後援思想之普及及軍事思想、並使在營國兵、得與親屬見面、同時家族得以實地看到國兵的生活狀況、國兵亦可知道各自家庭之情事、於是軍民間之關係、完全打開、軍人再無後顧之憂、家族亦無憂慮、任務達成也、故軍人後援會側、決定由各國兵家族四十餘組成兵營見學團班兩班、將於七月十五日至十八日之期間內、分赴新京、及奉天之在駐部隊、實施見學並慰問云

幼女拾金不昧 送交分所待領

【錦縣】市立錦州女子國民優級學校、四年生韓秀琴、現年十五歲、日前往學校勞作、歸途中行至南合順大街郵政局門前、偶拾一錢包內有國幣式拾五圓參角六分、該生以爲非己所應得、遂交送北大街派出所聽失者領取云

協議舉開隣組例會 延吉縣本部開第二次委會

【龍井】協和會延吉縣本部茲於日前舉開第二次委員會、協議隣組、實施隣組例會、整理省聯議案、開街村協議會、並捐贈皇軍慰問袋(間島省分擔二萬袋)及其他會事項云

連船舶運營會 機構人事決定

【大連】爲關東州海運之中核團體、在強力統制下新發刊之關東州船舶運營會機構、爲船舶部(船舶課、船員課)運航部(洋書課、輸送課)總務部(庶務課、經理課)之三部六課、其會長以下之人事如左
會長川村龍雄 △理事高木磐雄、橫田直藏、中村稅、中村博 △參與理事島田信吉、關弘 △船舶部長(理事)橫田直藏 △船舶課長松林三男 △船員課長濱勘一 △運航部長(理事)中村稅 △計畫課長和田延之 △輸送課長小西久三 △總務部長中村博(理事) △庶務課長(兼)中村博 △經理課長藤井重美

在滿國民學校 教室天棚塌落

【通化】通化在滿國民學校二樓音樂教室、於十八日午前十時四十五分許、適値三年生男女兒童四十七名上課中、天棚驟然塌落、聞此急報之全校職員並憲兵隊、通化高女、學校組合職員、義勇奉公隊國婦、以及居住附近之住民等、全體活躍、救出罹災兒童、立即收容於市立病院、按該校舍乃於去年十二月由共濟組承包增築者、此次不幸之原因、目下正調査中、至十八日午後三時二十分、判明死傷者、即死三名、入院後死亡者一名、重傷五名、輕傷廿名云

老嶺設演習林 醫大生將野營工作

【通化】於本省老嶺附近已設定樹林二萬陌、爲奉天農務區演習林、十一日醫大宇田校長、牧林學部長等、已前往視察、演習林一望千里除松樹與白樺外、其他樹木亦十分繁茂、且高山植物藥草等頗多、客歲之夏滿洲醫科大學、曾爲採集藥草而入該山、本月廿九日奉天醫大學生六十名、由六名教官引率之下、擬至該演習林、約卅日間、於該地野營、實習造林、測量、測樹、等之一般林學工作及研究、採取藥草等云

道德會講演會

【海城】滿洲帝國道德會、海城分會、爲移風化俗計、以期組織家庭主婦講習班、造成良善家庭、現正講習中、並於會內、於六月十五日起、(樂民日城隍街)實施講演、及立身社會要旨、已散布傳單、歡迎各界參加云

對於省聯提出議案 將再開會整理

【通化】協和會省本部、爲將來省聯合協議會上擬提出議案、定於十三日召集各縣市代表各一員、及各縣市事務長出席、舉開議案整理預備委員會、本年度極力避免形式的審議、一掃例年慣例之弊、爲說明提案之理由、不惜多時間之審議、自表現民衆眞情見地上、在可能範圍內以上呈議案件數少量爲方針、提出議案二十九件中本會議提出議案大體爲十五件左右、上呈議案如下
第一部、關於振興學校教育之件
第四部、關於收買出貨之件
關於確立興對岸物資交流體制之件(長白提出)
關於適正農產物價格之件
關於調整勞動費之件
關於地方病對策之件
關於國民促進衛生對策之件
關於強化興農合作社事業運營之件
第三部、關於輸送貨物防止事故之件
關於提高作物價格之件
關於增配增產用必需品之件
關於輔導職業之件
關於輔導中小職業者之件
查本會議之提出議案中、地方病對策、及國民保健衛生對策二議案、係該會議案中輔導職業及輔導中小工商業者二議案、一括上呈、審議時間較歷年延長、故其成果確堪期待

滯縣協議進行 築堤治水

【奉天】滯縣縣下之新開河、牤牛三河、每一過夏季雨水連綿河川泛濫常有水災、使縣民蒙受相當損害、省公署當局、爲謀上記之河川實施治水工作、乃由建設廳派員於十八日到馬三家子村召集五六屯各區村屯長、開會討論之及河堤修築辦法、經各村贊同下、認爲治本策且一勞永逸、日內即將施工云

麵粉配給圓滑

【錦縣】日前端陽佳節之時、經官方極配大宗麵粉運錦、分配各麵粉組合、收訖向民衆發放、每人配給二斤、經縣方經濟股、更員程雲鵬、人極忠厚、辦事認眞、毫無偏私之態度、可謂公道無私、逐日赴合興永、德順油坊、利興商店、萬利源、等四家組合、仍以不眠不休之精神監督發放之迅速、幸而各組合和諧對待、斤量充份、民衆、莫不喜形於色

各學校展覽會

【唐山】市公署爲積極推進第四次治運文化宣傳工作、特於六月十一二兩日、假市立東新街小學校、舉行唐山市各小學展覽會、各校學生及市民前往參觀者不下一萬五千餘人、並于本月十三四日、仍假該校舉行、唐山市區各中小學聯合展覽大會、各項作品琳瑯滿目、並有道德會大批大東亞戰爭畫片、亦同時陳列展覽、全市民衆當時踴躍前往參觀云

華北通訊

禁種罌粟地區 私種一律拔除

【北京】華北禁煙總局、對於國內實行禁煙政策、業於須自禁種罌粟作起、始爲治本工作、前經與行政機構聯絡恰同意下、對於禁種地區倘有私種烟者、則一律嚴令拔除、已通令各地當局實行云

政府及縣要員 視察土地整理

【大同】縣公署財務科、爲土地整理工作迅速進展起見、特由政府內政部地政科高木氏及縣署王財務科長小野指導官一行、於本月十三日午前十時、乘縣署汽車出發赴管內七里村、周家店兩地區、視察土地整理情況當日午後五時返縣云

吉林專刊

奉天儲蓄實踐旬間演宣傳紙畫劇

改正教員待遇 市教育科擬定近期實行

吉林市公署教育科、茲爲謀市下教育向上、對於教職員等一般改善待遇、但爲確保人材計劃決定再度改善教員待遇、各國民校長已行命各教員設法、不日即能實現、因之各男女教員不遺餘力、精神亦極非常熱心教育工作云

當局告諭民衆 防犯常識

吉林市防犯協會、鑒及近日市內外屢發生冒官詐欺之事件、發生事實後、其犯罪增多、故該協會長任發佐(司法股長)王文昌氏、告知市民預防詐欺之常識、特揭諸之如左
◎如遇對方有冒充官公吏之嫌疑、在事務接觸時可向索要身份證明書、或認爲可疑之點、得商當管轄派出所請警察官吏鑑定
◎遇有冒充生命保險人員強迫行騙等儲蓄之時(認爲嫌疑或厚者)可逕往市警司法科報告之
◎以上之情形、本人不敢出頭舉官、他人亦可舉發當局必依法處理、爲民除害

統制經濟協力週間已過 望商工界勿忘實行

由於在吉林各關係經濟機關所主辦之統制經濟協力週間已自六月八日起、至六月十四日截止矣、官民各層、有口皆碑、獲得了非常好評、當局之談話、要旨如下『統制經濟協力週間、雖然是過去啦、主要的還是勿忘所給的教訓』的確是這樣、試想當週間期內、各商工界在窗口高揭宣誓文、及自擬的標語、與組合所給的標語不一而足、眞是行行色色最好不要紙上談兵、還要正式的去實踐纔好云

人馬車不接站 組合當予善處

本市人口雖然日漸畸形的膨脹、但是代步的車輛、由於當局的妥善調整、所以也可以足用的、可是近來竟時常發生一種對外來客的不良的印象、及不便的情事、是什麼呢就是應當該班接站的車輛他們有著資號尤其是在下雨的不良天氣、這種現象尤其是顯而易見、車業組合職司何務應側面到達的消息原因是這樣、姑誌於左、有則免除無則再往好做俾應得外鄉客的好評、其一接站這條事兒必是不合乎組合員的心理、其二聽說車由有點勞力就不接站這樣是眞能有嗎

大吉林市建設躍進 繼修馬路現已開工

吉林市公署工務科當局、爲伴隨大吉林之都邑計劃、近年來即不息的開始各種工程的建設、今關於朝陽門直通北山之大馬路、於康德七年已將該路之一部(朝陽門至牛馬行北首)工程告竣、其牛馬行北首至北山下之間一部、已於日前派工人五十餘名開始工作、其左右妨礙之房屋均已拆毀、現正於進行修建中、約於八月中即可全部告竣、於是吉市又添了一條五里許之大馬路、大吉林市內之交通又能進一步之方便云

五高開運動會

省立吉林第五國民高等學校鑑於當此大東亞聖戰之際、爲增強戰時下青年之體力、而使其身心俱健、故該校對體育教育、特別注重、每日使各學生盡力活動、又於月之十七日午前八時半起假該校運動場舉開夏季初次小運動會、實行班級對抗計有陸上競技、籃球排球等項目、至午後一時許始告終了、午後全員休假云

鮮人風俗 端陽節開健身會 在江南公園舉行

在吉林市內留居之十大國籍鮮人居民以滿洲國民之資格沐浴王道恩澤、每不斷欣喜、守份奉公、人資良善份子、今六(舊曆五月初五)端夏節之向上、例年於色濃綠之浦節、在本市江南公園大廣場、舉開男女老幼外健身運動大會、女人則有鞦韆、小女孩子更有跳繩等、男子則有化裝競技、頭等例年得耕牛一頭、今年不知依昔否例年鮮系人在端陽節開運動會、亦風俗之所關云

不衛生無許可 各理髮店被罰

吉林市警務廳衛生科、茲爲謀防止夏季流行性傳染病、由王衛生科長率案衛生股等全部警官日前赴市內一百餘家理髮店實施檢查、結果對於衛生消毒不徹底者、竟檢出計有六十餘家(從業者無許可者在內)、殊堪痛恨、故已於六月十七日送交司法科依法予以嚴重處分云

普及小學生運動 已擬定體育行事

吉林市公署保健衛生科體育股、鑑及近年來、吉市之中學校體育教育、異常興盛、小學校內、偏於體育之時間、亦僅少數學生活動、故該科爲謀保健小國民之學生健康、並普及其運動思想計、茲擬定今後將多次舉行各項運動並定於月之十八日舉開排球大會、與小學生聯球對抗、同時並定期舉開排球會、其他各項運動亦多多舉行云

對於接客業者 實施健康診斷

吉林市公署保健衛生科與市警衛生科爲強化衛生工作除對不良者加以取締外、並爲防止各種流行傳染病於夏季發生起見、官對第一類接客業者日系有興行業、特殊飲食店、飲食店浴場、旅館業理髮業、料理屋(除却酌婦案)牛乳業、遊技場、共一千七百人滿系有特殊飲食店理髮店、浴場共一千八百人假本市公會堂、日系二十四五兩日間、滿系二十九、三十兩日間、分別實施健康診斷、如從業者臨時不申請理由無故不到場受健康診斷者依法加以嚴重處罰云

協會職員榮轉 來訪支社致辭

協和會吉林市本部職員李永升氏、茲奉命榮轉何縣協和會、平素上和下睦、同寅大有依依不捨之勢、並於六月十六日午後到本社致辭任之辭云

碎珊瑚續集 (一五五)

天籟生著　宋培莅繪

第十回

還有一個頁實不值錢、咱們頭留儀行、愛、愛、愛那們的你們慢慢都知道、就不用我說了、這時一些人都笑了、可不知道他愛甚麼、以爲他一定愛打人手不值錢、愛踢人腳不値錢、愛罵人嘴不値錢、和愛頂人腦袋不値錢呢？所以都嘩呃一樂、只有玉明、麗珠、閩媛三人的臉、微微紅了過了、可是他說眼淚不値錢、玉兒弟的眼淚不値錢、我們領略都低一低頭、閩媛笑道、一定像嘗妹妹將才說的、他軟的欺硬的怕見着甚麼就當然給跪下嘍！說着拍手一笑、胡家姊妹都知道玉明愛給他家裏的一羣女人們下跪、所以都大笑起來、只閩媛滿面有個耳朵頭走去不聽、把麗珠和霽英臉的臉直有個進去、那臉像把掌打似的、飛紅、連耳根帶脖頸都變了色拉、沒一人敢答言、玉明羞惱成怒、強押住氣火、一聲冷笑道、我若常見到你們硬氣棒棒的、也是一樣跪怕給下跪呀？這又何足好笑呢、被這一詐、又爭服了胡家姊妹的威容、都惡於心而羞於面、不敢笑了、麗珠和霽英才緩過一口氣、還回面色、雲珠却又大笑起來、玉明早追上閩媛、低低叫一聲、九……閩媛也低聲道、你回家去吧、在這兒不相當呢、倒不爲別的、姊妹們對你我……玉明一怔、這時麗珠一擔雲珠、雲珠明白了、忙飛一般的趕上二人、叫一聲、玉明！便打斷了二人的話把、同時站住腳一回頭、一看見雲珠、又笑道、二位談甚麼貼已話呢呀？玉明臉先一紅、閩媛正色道、白二姐說話、怎麼還是笑裡藏刀呢？說貼已話、得和甚麼人呀？雲珠一愧一悔、忙對閩媛謝過、又望了玉明一眼、才微微一笑、玉明也心領神會笑了笑、於是一羣人都趕了來、才都上了三樓、閩媛的閨房、一屋子、琴韻早醒過臉來了、雲珠和玉明走後、雲珠便把閩媛扶回、告訴了她說玉明怎被雲珠打了的事、閩媛默默沉思了多時、長出一口氣、暗暗把藥瓶子都當時拆了又安慰琴韻幾句、冒中語中、出了爲玉明而吃安眠藥、他爲我才看這些瓶子發呆！雲珠是封建式的小姐、誰的下人也得罪不起她、所以琴韻後悔了、覺得有些對不起玉明和雲珠、現在都回來了、馬上先向閩林來、含笑道、白小姐、朱少爺、濟子是婢子年輕人行一個禮、恭恭敬敬的送到雲珠和玉明面前、然後又青無論、莽撞了二位、已經咱家九小姐教訓了、求您二位多多原諒吧！說着又向二人各行了一禮、雲珠和玉明都是厚厚、誠懇口快、心而見不得好的人、瞧琴韻這一陪情、到不好意思了、都紅一紅臉

今天放送

六、〇〇 (新京)國歌、建國體操
六、三〇 (大連)初等日本語講座
七、〇〇 (東京)報時
(新京)新聞、建國體操
一一、五〇 (新京)唱片
(奉、哈)經濟通訊
正午 (東京)報時
一、〇〇 (新京)新聞
一、三〇 (奉、哈)經濟通訊
四、〇〇 (新京)新聞告知、食料品零賣標準價格
五、〇〇 (新京)蒙古語新聞與唱片
六、〇〇 (營口)兒童時間
六、二〇 (新京)兒童新聞
六、三〇 (新京)中等日本語講座、五百木元
七、〇〇 (東京)報時
七、一〇 (新京)合唱
八、一〇 (奉天)話劇
八、四〇 (新京)新聞、週間回顧
九、〇〇 (大連)管絃樂
九、三〇 (奉天)評詞用女七貞(五九)宋樹楓
一〇、〇〇 (東京)報時
(新京)新聞、告知、明日節目預告

新時代的眼劑

向來眼劑、大多是偏於治療目病之一事、故除患目病之外便無用處、且共治病作用完全者亦甚少數、自出現速邁兒一劑、可謂根本覆翻此思想、乃不但具有強大殺菌消炎、收斂作用、必進一切目病、更具保强眼睛粘膜、以防目病於未然、又解危險的眼睛疲倦、却增鮮明的目力、以此綜合作用、常用可以保得健全的雙眸。

於美容上又以獨自的作用、潤美眼睛組織、故能獲得艷麗雙眸。

二角五・四角五

SMILE

速邁兒

株式會社 玉置商店 東京市日本橋區本所二丁目

肺癆不治 蠶食之危 應早治療 即能挽救

哈利巴

治療肺癆、首重營養、營養充足、則抵抗力強、肺菌雖厲、亦無法施其毒手。本品爲防癆最優者、係由北太平洋所產之鯊魚肝臟抽出提煉、含維他命A・D、極富早爲服者公認

奉天・哈爾濱　田邊藥品株式會社

百用百效

心腹藥

心腹病百用百效多年胃病信者救

此藥專治 噎膈轉食 嘔吐酸水 時常打嗝 心腹膨悶 兩脇攻心 刺痛及心口疼痛 心腹脹痛 積聚痞塊 諸般腹症 腹內藥積 氣滯血積 肉積而積 因氣肿脹 停食停水 氣滯 化積散聚 心腹病塊 以及肝氣不舒 消化不良 開胃健脾 舒暢百脈 一切病症 速服此藥 平肝順氣 消聚除悶 去塞退熱 增進飲食 潤腸通便 凡係氣裹食所得等症 皆能治之 無論積年累月者 服之 百用百效

每袋壹元 半打五元 外埠函購 概不加郵費

總行 奉天大東門裡 蕭行胡同 德春堂藥店

仁術的 新職業 公收富 開入豐

萬病一原 東洋醫術 紅酸新醫學

慢性難病根治、醫法簡單無試驗即日開院公認、通信教授失業青年在家中即日可修得、卒業證開院資格證紅療學士名號、人體解剖圖、治療器悉進呈、任所氏名詳報說明書贈送

大日本大分縣上眞玉局第六區

日本紅療醫學專門學院

藝文

漫畫概說

胡琳

▽序 言

有人講，一枚漫畫的感化力，勝於數百頁的長篇小說或數千言的洋洋推論，並非過言。不外漫畫可以利用瞬短的時間，能夠充分的鑑賞的同時且易於鑽沁於大衆的心底的緣故。所以今日各國統統將漫畫譽爲必要的文化技術，就在此點。

尤其目下國際情勢時時動轉，傳達自國的政略，推敲敵國的心臟，更有進一層藉漫畫的協力的。

爲此，不難洞悉漫畫的必要性的端倪了。當然，誰都在希冀着新風格漫畫的脫胎，已有不可諱言的事實。

至於新風格漫畫的環動，應依宣傳的優位性與藝術的創意性爲出發，推高亞洲諸民族的自覺及教養，濫而，擊碎英美自由主義，陳腐的植民地支配理論，一舉努力於大東亞新秩序建設的完遂上。故致力於漫畫的研究，雖爲漫畫家的任務，另一方面也未始不可稱爲國民應習得的常識。然而，究竟

▽何謂漫畫

與普通繪畫相對而稱繪畫得稱漫畫？的確是一個相當難的問題，一直至現在，仍然沒有徹底的定義。穢文子的表示，漫然描繪的繪畫，任手自然描繪的繪畫，固然可以

（戲畫之例，蔡其爾的末路）

如此解釋，但也可以想做爲孕育着笑的要素的繪畫的其實從來的傑作漫畫不斷散着笑的成分的也不在少數。如此說來，到底漫畫是指那一種繪畫而言呢？終結的定義是這樣：

漫畫乃以繪畫在廣範圍中，意味人間生活的批判，諷刺其目的爲招致人的共鳴而考按出的一種繪畫。

此定義雖亦不甚恰當，視爲原則的定義，料想尙不致有什不妥切處。

▽漫畫的種類

漫畫依形式上區別，有一枚者，及一枚以上者，又依內容上可區別爲戲畫，諷刺畫，人像漫畫三種。此外雖尙有兒童漫畫，家庭漫畫，政治漫畫，人像漫畫的諸分類，大體都可包括在此三種中的。

依形式上區別一枚者，即稱一枚的漫畫，全般表現出欲表現的對象或事件，普通稱爲單幅漫畫。一枚以上的漫畫是以完全與單幅漫畫的手法及內容去表現的，雖然二枚以上，故事却須連貫一致的，普通稱爲連續漫畫或長篇漫畫。

依內容上分類的戲畫，乃以自然的風物或人物爲對象，故意將此等對象的特徵誇張的描繪的漫畫，其根底不外爲作畫人感情及思想的貫通工具。幽默畫即諧謔畫乃以日常生活的習見事。把幽默當做主體，附加以說明文字的漫畫至於諷刺畫乃將社會的事件或問題捕捉，以便依繪畫去解說，痛詆，批評，解剖的漫畫附加以短簡的說明文，時又有將文字書於畫幅中者。

▽漫畫的表現方法

漫畫的表現方法，在漫畫的習得上，首應講求，否則絕難上達。

第一、如實的描繪　如實的描繪在普通的繪畫習得上，也頗爲重視的，如初習者不經此階段而產生的作品，處處定會流露出不自然的成分。（未完）

時局短簡應徵作品

寄給〃影〃

欣生

雖然短々的幾個月光陰，却似輕舟一般在身旁悄々的划過，但過去的一切印象，你也許會像春晨美麗的朝霧，未給予他們破壞的隙縫，終於這嫉恨的種子，却暗地種在你家裡，伸出魔手在牽掣你，爲了我，使你在家庭在淚，走開那可愛的古城了。

現在我又邁進一個新的環境裡，和過去職場的不同，一切都是陌生的，可是我爲了呼吸一〃點〃生的新空氣我願用我的血和力，來開拓我的事業。也就是給國家盡一些義務，我努力忘却傷心的過去，但一憶及你，我總追悔在你身上造成的罪孽，心裡有不可形容的慚愧，我祈禱你給我以贖罪的機會

靜靜地淡漠地消失了吧！是的，過去的一切讓它過去，不必追惜它懷戀它，願我們緊實地把握住現在，堅制地追求着光明的未來，不能否認過去一切，給我們的創傷和蠹毒，我們要認爲那是一杯人生苦酒，爽利的飲下去，它那火熱燃燒的力量，正是給我們以生的興奮和歡欣，沉毅的埋首苦幹下去，別再因循苟延着，辜負了人生的大使命，

這一年的社會服務，給你特殊的是辛酸沉痛的，你覺得社會是殘忍的冷酷的罷？但是你不能因此恐懼畏懼於眼前一切你都表示了厭惆和畏縮，你應該更燃起你那青春的火焰，來慰熱你內心，用你那智慧，來開拓你的前途，

許多難言的一天下午，靜滄的屋裡，祇有你和我，你流着淚，交給我一封你自白的信，文字代替你的語言和你內心的悽痛，我判明你那難抑的苦衷，我理解你原諒你底悽傷，動了，爲什麼我們底手，會那樣的冰涼呢！雖然事實上不容我們形跡再繼續結合了，但還純潔的感情，會永遠的繼續下去，意外的那是我最後的談話了還可寶貴紀念的一刹那，終於消逝了，從此永遠沒見着你，我失掉一切歡欣，當你的靜聰消息傳來，我痛惜我憐你，爲了環你毅然拋棄了你的事業，我的內心多麼負疚不安！雖大悲痛的我，事實上又沒有向你懺悔的機會，我幾乎陷入瘋狂的狀態中，雖然你對人說，你退職是因爲你身體不好，但是你的內心實在不是好，自己的健康又是不會給人公開的吧！

由於人類互助精神上，彼此應得尖酸的同情，這純然是眞摯熱烈的，所以你會引起人們的憐恤，是我們的心靈

我自己過去一個多月的失業，我感覺到青年人，決不能長久的在家株守下去，沒有工作，也是生活的罪惡，會使你那散漫無序的生活裡，發揮的意志，充實的素養，一點〃銷沉頹唐下去，變成暮氣沉沉毫無生機的人『生活就是奮鬪』平凡的活下去，那是苟活，那是太玩忽人生的眞諦。

所以我希望你勇敢一點重新從家庭走出，邁進社會的圈子裡，雖然過去的遭遇，使你傷心，但你不能認爲那是失敗，這正是人生途上，給你一下生的磨鍊，不必灰心氣餒，勇往直前，向所信的目標邁進吧！

你是最敏感智慧的女性，家庭的苦悶和無聊你決不願安之若素的去做養尊處優的閨秀小姐，我願你重操起舊事業，教育的工作，誠然是艱辛清苦的，以你家境的充裕，大可不必一月拿那寥々幾十元做生活費，去從事那苦勞而責任重大的事業，但是人生不是醉生夢死優游歲月的，應該站在國爭的陣線上去求發展，尤其在這緊張的時代，你那靑春美麗的生命要無遺憾的炫示一下它的力量，給社會大衆服務犧牲，克盡你的天職，捧呈你那健全的靈魂，獻身給教育活動上，我們不必搖旗吶喊的高唱着『爲社會爲國家』什麼『職場奉公』『教育救國』的口號我們祗沉默的安分守本，也不必好高騖遠，在我們職場上，忠實的揮汗工作那無言的結果，是給社會上極名貴的貢獻，別再遲疑觀望吧！躍起你的健美軀體，爲大衆服務吧！

女教師在職業戰線上，自有那光榮的歷史，和卓越的地位，你不能再彷徨躊躇不前啊！你再追憶一下〃你去年的那裏天眞的孩子，明朗活潑的眼睛，在仰望你的未來隱，她們那高潔的希望，完全聚在你的身上，她們的心版，像水晶一般的玲瓏透明正在熱烈的期待着你給她們劃上光明的做〃人〃的綱路填增强的生的發展的力量，那時你會在這裡拿到人生眞趣味，請你信任我這句話吧你的性格是善良溫順的，有時失於懦弱，在社會上工作，正是給你以鍛鍊的機會毅然拔出泥濘之足，邁起新生的步吧！

我永遠不會再在那可愛的古城中討生活，社會的人士本來都是健忘的，我們過去的一切，在他們心目中早已化爲煙雲而逝了，願你踏上社會，奚起偉大的前程，珍重你那美麗靑春的生命，努力工作吧！有了工作，你那沈鬱的精神，也就有了寄託有了撫慰啦！

紀念你的話，紙儘不再吸了，爲了事業，我願一生多留一點痕迹，我又拾起寫日記的筆桿，每天刻劃幾筆生活記錄的輪廓和線條，我的生活經過大的波動，漸漸地平靜下去，重整零亂的步伐，走上生活的軌道了，最後衷心祝福你的新生，不多說了，

事業與戀愛

石儂

橫在現代靑年面前的唯一問題，所謂〃事業〃與〃戀愛〃對於這兩層問題，站在領導地位的人們，似乎都應當負起一點責任，尤其是在一個家庭裡居於父兄立場上的人更應當愼重地考慮以上的事情，用它來怎樣的去啓導着自己的子女。

但是這兩層不相關聯的問題，在偶然地檢討下，一般人都忽略爲祇對一般男青年而論。實際並不然，這是兩性靑年共同的問題，所以根據以上的見地，簡略來討論一下。

在生理作用上已經成長的靑年男女們，在一種飢渴生理作用的恣求下，爲了滿足個人苦悶的心情，由於情緒與情操不相諧調的發展，於是盲目的在某一種錯誤意識的憧憬下，逐漸地把自己方興未艾的靑春期，投擲在一堆毀滅自身的烈焰裡，因之消極，萎靡，自甘暴棄，終至于流向墮落的一途。

所以在這成長期的階段裡，是需要領導者的，所謂領導者，並不祇限於他（她）們的父兄師友廣泛的來說我們是凡屬於人類的都應當來負起這層共同的責任可是有的人主張，有了〃戀愛〃的活力而後纔能有〃事業〃的發展，換言之，事業是需要戀愛的力量來推進的對於這類的主張，雖然我們把握不住極端反對的見解，但是在最少限度我們能理解到，性與靈的擴張也就是情與智的擴張，如果不是充分了解個人的立場，或者是充分體察到自我的一切，而且，對於周圍的環境也有着明晰的透徹的話，硬想要來擺脫開性與情的羈絆，我以爲這是一件很難說的事。

何況尋我的環境下正充斥着卑俗下愚的盲目行動與夫社會走向畸形的發展呢？

時代正在走向沉溺的途中，生長在現社會下的這一羣有爲的青年們，如果是稍一失慣便會沉降到悲慘愁苦的深淵裡，所謂事業的發展，也就隨之曇花一現的消逝下去，這實在是一個極其可怕的現像。

誰都知道全東亞民族都在一個極大的漩渦下掙扎，說不定是生存或死亡而且決戰體制下的所有民族，都正在秣兵秣馬的緊張氛圍中，準備着民族線上的殊死戰，試想在這樣大難當頭之秋，究竟是談〃戀愛〃重要呢？還是向〃事業〃上邁進重要？還是拯救這些沉溺不悟的靑年們重要？

當然的橫在眼前的問題，是需要有爲的靑年男女們自己來解決的，同時，更要遠離到〃戀愛〃並不是成就事業活力的泉源而是一杯能戕殺自己生命的苦酒！

由國防上想到「發明之急務」

宮城晋五郎作　鐵漢譯

家有門，有墻，有窗扉，夜間所以將它鎖閉的是爲着豫防不逞者的侵入於未然，雖然有侵入者時，可以不加以敵對行爲，直接通告警察，警察則依法而逮捕不逞者，能讓我們得以安心生活着。

世界乃如此相集成多少個國家，因爲國家和國家的主義與觀念，必定不能一致，於是由一國向他國也阻止不了不取侵入的態度，所以家有門有墻，國家也不得不講如斯類似之防備方法『這就是〃國防〃』若家有侵入者時，決不抵抗僅將其通告警察是突，然對國家有侵入者時，因國家相互間並無類似警察的機關國民自動保護國家擔當防禦外敵，在擊退的同時爲根絕此將來的迫害，就得進而擊滅外敵！這是國家內部組織和國家相互間的組織的不同

會詞爲強力的國際聯盟底理想與國家內部警察相同，國家在外患侵入時可通告國際聯盟，聯盟立即活動將此擊滅外敵，如斯世界將成永常平安無事的狀態，國際聯盟是別有所謂『軍縮會議』的，此會議乃强國間互行縮小軍備即所謂減少軍備所要的費用及戰亂所生的慘害，譬如艦作戰時以上的軍艦，大砲禁用口徑八吋以上，艦排水量之比率英美五對日本三等等『軍縮會議』已所協議的，但畢竟這並非爲戰爭絕無且爲戰爭的發起，增高自國而減少他國，一朝有事以得優越權的鬼計！

國際聯盟不足依賴，若像這『軍縮會議』我們仍和從來一樣，是多給也要受外患的威脅，因此對彼對抗和擊滅貧要器，住輿仰心，沒有打倒不起的攻擊力與防備則國家斷無安泰之理。

常把對他國占以優秀地位而凌傲於他國是不可能的，依自國獨自的研究，以達成其目的所必需！從來所有的方法明的必要！從來所有的方法到底難制優越權的，務必在他人不知中得達發明，他人不知中的當作軍備維持，可以呢

第一次歐州戰爭之際，德國在英美的不知中暗造能自航於海洋裡的大型潛水艦，使此給敵國的軍艦商船以苦惱，又在他國不知中暗造長距離砲，由數十哩遠方的陣線向巴黎市內飛入砲彈，聯合軍心膽皆寒，這全是德國自身發明發見所賞賜的，然亦保守軍事秘密的國民愛國心的成果，又此次歐洲戰爭他們發明發見的成果的新科學兵器，使聯合軍苦惱是周知之事，

如斯的兵器，並非因戰爭而忽然生出，在戰爭和戰爭的和平期間內，以前次戰爭所得的經驗爲基礎，其間科學的進步向上蓄積，在次回戰爭開始的同時，像斷堰之水，映然成爲新兵器而流出於戰場的，

結局當然得遂優秀的發明者有戰爭的勝利相信將來的戰爭益漸成爲發明的戰爭這個世界戰爭所有以上戰爭是絕對的如其敢了好勿寧起始不戰的好啊！因爲戰爭時所使的兵器全是主取一國科學力所有的最大限度，其結果戰場兵器的勝利也就是那個國家科學的勝利！俗云〃必要乃發明之母〃對戰爭所說的絕對的要求，總得一切無理，讓不可能成爲可能。

然而，如何發明爲與國防有關係呢，可以說一切發明都是和國防發生直接及間接的關係，所說直接關係例如關係於飛行機者100 OCTAN（發射裝置）的改良水上飛行機的最水表的考案發動機吉則翻式的無膠發動機的再加以重量減輕，製造飛機汽笛的考究，並替代揮發油的液體燃料之發明等…間接關係於國防上的幾乎無限，科學的發明品如：望遠鏡寫眞器又電氣通信器，聽音器，測量用法器具固不待言，即船底塗料，防瓦斯防具，防火劑，等完全無一不與國防有關係。

世界現下的情勢是一大戰爭場，設如一日居後就不易復原，且又不知何時他國要來加壓迫和侵害，際此時期發明是課我們一大急務，特於我們正當邁進於東亞共榮圈的建設，對此不能令歐美諸國稍觸一指，在這時期，該以極大的力量不撓精神，努力於發明發見，不單祇貢獻於一國的國防，且須貢獻於東亞共榮圈的防禦才是。

每日特輯　青少年

時代與青年

靜生

人的一生，要劃分數個時代，便是所說的那個幼年童年青年壯年，老年了幼年是無知無識，姑不用說他，童年是天眞活潑的時代，好玩就玩，他只有天眞，好吃便吃，用不着操勞一切，沒有能力，如同還沒有生出爪牙的小虎，全都依賴着父母而生存，更不知道甚麼人生艱難困苦。老年時代，精神頹唐心有餘而力不足，因爲他已失去了他的極盛時代（靑年時代）。壯年是處世行事的時代，他的好壞，須由靑年做成根基。由此看來，數個時代的里面，最有爲的最長進的時代，自然是靑年時代了，因爲靑年人有發剌的精神，不撓的勇氣，來興爪鍊牙，預備着未來的事業，所以說靑年是人類的希望，我們是萬不可虛過了的。

我們應當不怕「難」

靑年時代，精神永遠是振作的，身軀是永遠健全的，年富力强，腦力充足，無論甚麼事，也無所謂困難。

靑年既然具有像這樣的條件，我們便應當做一種重要的事業，這事業是甚麼呢？就是爲國家，社會，人類謀幸福，因爲我們就是推進國運的靑年，所以我們應該永遠的向前猛進，達成靑年唯一的使命，要把靑年的熱血灑在那開闢的路上，然而，見難退縮，決不是靑年應有的現像。

靑年人，多半是不定性的，並且靑年時代，血氣方剛，最容易作出了不好的事，墮落了自己的人格，尤其是在都市的靑年們！更要十分注意，都市是罪惡之淵，這是任何人也不會否認的，遊戲場，妓館，燈紅酒綠之所，這都是傷志廢時失品費財的地方靑年的朋友們！你們有聰明的頭腦，精密的心思，當然用不着我來說，可是，論價萬分，還有疏廣的地方，不要忘了『一失足成千古恨在回頭已百年身』的話啊！

靑年既然如上所述的重要我們應處處留心自己，不要忽略了我們的靑年時代吧！未來的幸運事業，由現在努力，一定能收事半功倍的。

小國民須知　應作的事

告訴你們！

可愛的小同學們，您們都知道什麼是做小國民應知和應作的事？或者您一定說：『知道！』不過，您們所知道的，即使能完全的回答出來，恐怕也遺漏或沒系統的居多，現在我可以把它們分列着，寫在後面，來告訴您們，使您們！請您們都要細心的，慢慢的，仔細的讀下去。

小國民們！在亞洲建國的國家，都是以道義爲先，所以爲國民的在各個人的心理都早就灌入很深的印象，不外乎，忠孝，仁愛，信義，禮讓，

忠孝　熟習而最難做的是『忠孝』這兩個字，是最古時候的文臣武將，有能名垂千古的。沒有不忠者，可是，再加考察，又沒有不孝的！像宋朝的岳飛，就是一個明例，所說的『求忠臣於孝子之門』的話，就是說，能孝於親，必能忠於君，小國民！您們都願意做一個忠孝兩全的人兒嗎？論語說『事父母能竭其力，事君能致其身』能本着這兩句話來行，便是忠孝。

仁愛　論語說：『汎愛衆而親仁』做事的，尤當注意！同學裡，生的人數衆多，當然是好壞都有（性行的好壞）壞的自然不要和他親近，可是，我們也要和他疏遠，同時，好的同學，也不要太親近，要本着『久而敬之』的態度，這麽以來，不獨提高了你的人格，並且，可以增長您的知識，將來立足社會和獻身國家一定也成爲一個良國民

信義　信義是日常生活不可忽略的！如果不重信義，就有黑夜孤行的苦惱，因爲失却信義，便沒有人敢和他親近，人，是不能萬能的，爲了生存，必須行互助，欲求互助，則必須講求信義，可是，要養成信義，必起始於幼年，諸位小朋友，將來您們都要走上社會的，這一層，不能不講求信義，了解信義，培成具有信義的人。

禮讓　生活不可缺乏的要素，就是禮讓，它對於一個人的人格，有極大的關係，每當見人接物，言談舉止，一切的一切，都能使對方識出美感和卑視的，如果不欲致人輕視，便須養成禮讓知識，這種知識，你們的新老師都常常的告訴您們，您們要留心體驗。

瓦房國高子周

學生作品　晨

體燕

靜寂的夜，被一羣婚嫁的喇叭聲打破，驚醒了睡在炕上底我，開惺忪地睜子瞧〃窗外朦朧地天色，幾個閃爍地疎星，鑲在碧玉似地天板上。天牢空飄遊着的幾塊白雲，在不停地馳聘着，報時的公鷄底鳴聲由遠方傳來。深巷的惶犬也在猖猖狂吠。這分明是告訴人們〃天快亮了〃！

一個懶性成習底我，躺在那溫暖的炕上，聽着那樂聲鷄鳴，犬吠奏出悠揚地歌曲，心神覺得十二分的爽快。喇叭聲漸々的消滅了！又復原來的沉寂。忽然腦海裏擁出了一堆雜亂的回憶，想起童年的時候，在那綺麗的故鄉騎着靑梅竹馬跳躍在街道上或擁抱在慈母底懷裡過着安適愉快地生活，一顆稚弱的心弦上，充滿了喜悅。輪廓只有歡喜和快感。有時在深夜裏夢着得意地玩耍而笑醒

我懷憶着童年了！而且留戀着故鄉故鄉裏埋着我的童年，童年的往事，都使我懷念。童年啊！曇花一現地消滅了！轉瞬似地消失了！

現在一個人別離故鄉而失掉童年在外求學，如失去舵的風船一樣漂泊在茫々地蒼海裏，任它隨意地飄蕩着，說不一定將來徘徊到那裡去

所以我要努力，盡力地掙扎，使這隻徬徨於渺茫地大海裡的小船，走上正流，遇上光明的航線，勇猛地往前進行，和這無涯的學海奮鬪使它有如探險者發現新大陸底那一天，爲人民，爲國家，登入樂土，雖然不能流芳百世，但也不能就這樣平々淡々地活下去，我不是懶人也不是畸人，我是青年。我有熱血和力……況且還有衣食住底要求緊隨在身後呢？

我興奮了！心血湧潮般的漲滿了心房。我懷悔懷悔，我過去的生活不該那樣荒唐那樣矛盾，浪費了父母底金錢，辜負了師長底訓誨和國家的培養……

忽然那無情地起床鈴響了！把我底念頭打掉，遂懶洋洋地擦被而起，放大了兩隻迷濛地眼珠，往外一看，一輪火紅的太陽已經爬上東山發出輝煌地光芒照着宇宙。一條寂寞地街道，又變成繁華了！從深夜裏解放出來底人們，也在開始他們一天的工作了！一羣家雀也啊々的叫喚起來。

『我也要像春鳥一樣去尋求光明！找幸福！』

校于奉天省立興京國民高等校

初夏雜詠

藍平　一高　嶠變

（一）
柳陌鶯愁不弄簧　池塘荷蕊自生香
當頭楊絮紛紛落　鼓耳蛙聲漸漸忙

（二）
風打榆錢撲面來　簷前燕子時飛回
時光瞬逝學不進　憶起前爲不盡哀

（三）
後園鶯綫不穿梭　門前紫燕弄婉歌
風和日麗四季首　努力及時莫蹉跎

（四）
落花如雪懶險澆　青草池塘蛙起鳴
風吹日暮天又晚　靈友安能暫逗逢

鴉片癮的自述

我不瞞大家說在這二年前的時候，有地就是一百多畝西式的大高樓也有十餘多處如此我每日過着甜蜜的生活外，妻和子也作着幸福的夢有多麼自由，有多麼愉快。人生未來的幸福，是不可期待的，還覺着寂寞。一天我聽別的人說，鴉片這種東西很好，能補助人的精神和消滅疲乏，我就很輕便的拿出錢然後買來一些。每日我躺在床上，作着抽煙的工作，我由口中吐出一陣陣的白霧，翘翘的彷彿滿了房中，那時我彷彿坐在雲裏霧裏遊蕩着，適宜非常，後來竟成了癮者，每日只少就得抽上四五回，尤其在雨天中，那就不能住常常有嚴重的事務，我都不能辦。

光陰如梭，在一個年中，我把祖上所有的遺產，完全抽掉，我失去了妻子，我像失掉知覺似的，每日在街頭過着流浪而乞討的生活，我能在世界上久存了，還渺小的生命，是不能在社會上掙扎了，我回想這是在作着一個惡夢，我簡直的要悔死，可是那裡能夠來的及呢。

有爲的靑年們，你們要鼓起勇氣和毅力，走向那光明的大道，來和第二代的國民奮鬪一下，完成大好的使命，照這樣作下去，你們的前途將來是無限的。（安達校于哈市）

社會服務

祖有產父浪費　其子否有制止權

主筆先生台鑒，敝現已廿二歲的青年男子，已結婚了吾父親現已四十六歲，早在村公所作事，以後免職，在家不務正業，與本屯李氏發生關係，此婦現已卅二歲，於去年春季，和她丈夫離婚就赴拉哈站 回娘家了，以後她給吾父親來信，叫吾父急速去，吾父見信就偸逃跑去了，家中還有祖父，現已七十多歲，吾母親現已四十五歲，已得神經病了，家中一切事務，都不能管理，家中現有地二天，外有活契地一天，吾父親臨走之時，家中吃懷皆無，還有一百多元虧荒，吾在外邊，家中一切事務，全都是吾妻照料，今年家中吃懷，不覺困難，飢荒都開付了，今年由拉哈站來人說，吾父親現在和李氏未正式結婚，不過是伙度，對於生活狀況，很是困難，惟說吾父親今年一定把李氏領回家來，要賣家中產業，惟家中之產業都是吾祖父的，以前吾父不但未治家產，還給賣了三天多地，吾父今年如果把李氏領回家來，吾有不收留之權否？要賣家中之產業，吾有阻擋之權否？如果吾有以上禁止之權吾父倘要到家中攪鬧，把吾攆出來，自謀生活，家中之財產一點都不給，到那時吾該怎麽辦呢？　楊之待教

答：法律對于恣意浪費財產是不允許的，不過令尊不能認爲是浪費，比如領來外姓的女人，還不能不說是兩性間結合的一種。浪費是指不是正當支出或無限制的化用（例如有嗜好等等）所以眞有一天令尊實現了那種傳說你只能忍受，不能過問，但你可以請求令祖出首干涉，或限制令尊恣意浪費。

職業介紹

王亞壽，奉天省海城縣（當二十三歲）舊制初級中學畢業（通曉日本語）曾充縣公署雇員與就官職、會社、商店事務員月薪四拾圓以上採用者請函本刊轉

擬字

薛魁元（守一）孫厚蓮（百寬）趙振茂（日强）陳杏村（漫之）張紹博（少伯）劉殿閣（大士）李顯琛（寶爲）姜景武（英傑）任潤峯（高嶺）郭秉鐮（履晨）劉閣鴻（泰言）張權林（葆山）高興紳（士俠）田孝忠（榮卿）

解答

張斌禰君（一）由你姑父生前將財產分清以免日後糾紛（二）你倆均犯通姦罪其夫如過三年尙不明其行止時可依法請求離婚

× × ×

方鎭君，事實不能避免，吃藥打胎是危險的，同時也是犯罪的行爲。

代郵

通江口第十一組長曹國禹君鑒，來函收到因原函字句離解處甚多，不便發表。惟於配給布時，既有關係團人員流弊監視，則所謂弊病當不能有。前次本報解答之某君問函，或係某君出於誤會。今者事旣大白，仍希努力奉公，勿因些小波折而自餒也。

倘有一言爲台端告者，協和分會之組長，爲一小組織之首領，由人民方面言之，乃係代表，總理事務〃應一秉大公，勿存利己主義，換言之應不負民族協和使命，復不得因己意而影響國家施策。組長原非有廣範圍職權之公務員，過事和平而公允處理，實爲得策。當此國家對于物資統制之秋，凡我國民應仰體國策遂行上必要之措置，盡量隱忍。而身任組長者更不可玩忽其統制政策。祗要公平處事，煩言之有無，勿須計較。報紙爲人民喉舌，不平呼聲，在受者不妨以『有則改之無則加勉』而相自勵，勿以稍有煩言即遷怒他人。因如是既屬不智亦爲不必要也。希勉之。

高單位維他命B₁劑

維他命B₁之大量療法
本劑爲高單位强力維他命B₁劑、凡由維他命B₁缺乏而起諸症，如脚氣・胃腸病食慾不振・神經痛，或如結核・肺炎・肋膜炎等熱性或消耗性疾患，以及妊・産・授乳時之營養障碍，而認有施行維他命B₁之大量療法必要時，甚被賞用。
（包裝）100片　500片
各大藥房均有經售
强力 米太寶靈片

海產物 罐詰 佃煮 湯物 銘茶 福神漬
富山食品工業株式會社
大連市…町九九番地

養鷄之秘訣 實際育雛法
農書目錄贈呈
農業進步社
旅順市善通寺通三…

本報廣告事務請通
電話二一六二五一

立本大旅社
客室寬濶 安全舒適 清潔衛生 招待懇勤
西式臉盆 電灯電扇 溫涼水道 電鈴暖氣
大連西崗新大街南首 電話…

求職捷徑 電療師養成
東京電氣療法研究所込所

電動機各種庫存豐富
滿洲第一商工貿易株式會社
新京日本橋通七三 電話（3）四五八〇六九番

新京商業簿記傳習所
函授部招生
函索詳章附六分郵票寄至新京中央郵政局私書函第一〇七號本傳習所收

函授胡琴

世界的大發見
治淋 優秀藥 那伊色爾

固精保腎丸
主治……補腎健腦 夢洩遺精 食慾不振
總發行 新京耀廷大藥房

若素
疲勞是百病之因
疲勞過度，則身體各部組織，必將弛緩，不僅不能抵抗病菌侵入，更易引起各種疾病的發生。
藥界有名的若素，是混合各種營養素而製成的，能强化胃腸系統組織，迅速解除體內疲勞因素，恢復自然體力，更能提高自癒力，防止各種病機發生。
適應症 胃腸消化不良 未老先衰 小兒虛弱 營養不良 肺結核
奉天信濃町十七號 若素製藥株式會社

介紹于許大家周茂林
…

五淋・白濁・只以內服・立即痊癒・一瓶斷根・克奏神効・

包裝 20片 100片
五淋白濁靈藥
特靈伯爾
テラポール
製造總發行處 滿洲第一製藥株式會社 奉天市…